Concretando tus deseos de viajar
IBERIA
LINEAS AEREAS DE ESPAÑA

# PRESENCIA

MATUTINO FUNDADO EL 28 DE MARZO DE 1952
AÑO XXVIII- Nº.7.571- LA PAZ,BOLIVIA,MARTES 17 DE JULIO DE 1979- 30 PAGINAS- $b. 3.00
AÑO DEL CENTENARIO DE LA PERDIDA DE NUESTRO LITORAL

Más de 50 años haciendo amigos...
IBERIA
LINEAS AEREAS DE ESPAÑA

Cómputo nacional

## A partir de hoy, se decidirá validez definitiva de votos

### Aproximadamente medio millar de mesas están observadas

DESFILE.- Numerosas delegaciones de los distintos sectores de la población desfilaron ayer por las calles céntricas de La Paz, en homenaje a los Protomártires de la Independencia. La fotografía muestra una parte del desfile, a su paso por la Avenida Mariscal Santa Cruz y la Plaza Pérez Velasco.

La convalidación o invalidez en el cómputo nacional que se inicia hoy, de aproximadamente medio millar de mesas observadas durante los cómputos departamentales, podría modificar los resultados hasta ahora conocidos de las elecciones realizadas el 1 de julio, en las que sólo dos de las coaliciones que se presentaron atrajeron para sí una gran parte de los votos, pero no los necesarios como para aspirar a la Presidencia directamente.

En La Paz, están observadas aproximadamente 400 mesas, mientras en Cochabamba 131 (que no fueron contabilizadas); ocho ánforas están perdidas.

Si el promedio de votos en estas ánforas es de 150 votos, están en juego más de 125.000, que podrían alterar los cuadros hasta ahora conocidos.

En La Paz, la mayoría de las observaciones corresponderon a la Alianza del Movimiento Nacionalista Revolucionario (MNR) y a la Alianza Democrática Nacionalista (ADN), mientras que en Cochabamba las formularon la ADN y la Unidad Democrática y Popular.

La Corte Nacional Electoral, que hoy inicia el cómputo definitivo, ha advertido que actuará drásticamente en los casos en los que las irregularidades tengan las suficientes pruebas.

En las observaciones, que constan en las actas que se entregaron a la Corte Nacional, figuran denuncias sobre cambio de la papeleta multicolor, suplantación de nombres de las autoridades, cambio de actas de escrutinio, irregularidades que, son causa de nulidad de votos, según había adelantado el poder electoral, días antes de las elecciones.

NORMAS

La Corte Nacional Electoral ha anunciado para hoy, a hrs. 09.00, un acto especial con el que pondrá en marcha el cómputo definitivo y fijó una serie de normas para los partidos políticos.

Sólo se admitirá un delegado por partido político. Este tendrá dos suplentes; no se admitirán intervenciones que sobrepasen los tres minutos, ha dicho la Corte, advirtiendo además que sus fallos tendrán carácter "difinitivo e irrevocable".

El procedimiento adelantado por las autoridades será el siguiente: Lectura y revisadas las actas de escrutinio y escuchado no más de un reclamo de los partidos políticos, los miembros de la Corte se retirarán y en Sala Plena privada, emitirán su fallo. A partir de entonces, el número de votos de cada partido o coalición será definitivo, lo mismo que la cifra repartidora para la distribución de bancas para la Cámara de Diputados.

La distribución de bancas en el Senado sólo beneficia al ganador en cada Departamento y a su inmediato seguidor.

SANCIONES

La Corte no ha especificado si aplicará de inmediato las sanciones que prevé la Ley Electoral en caso de que las observaciones sobre irregularidades sean evidentes.

Las sanciones señaladas por la Ley son las siguientes:

-El que altere, falsifique, sustraiga o inutilice documentos electorales será sancionado con reclusión de tres años y pérdida de los derechos de ciudadanía por igual tiempo. Si intentare utilizar dichos documentos o realmente se sirviera de ellos, la pena antes indicada le será duplicada necesariamente, sin perjuicio de que, en ambos casos, se decomise y destruya el material encontrado en poder del infractor. Tratándose de empleados públicos se cesarán inmediatamente serán castigados, además, con impedimento de ocupar cargo público por igual tiempo.

Los funcionarios públicos que por actos u omisiones motiven la irregular constitución y funcionamiento de Mesas de Sufragio o causen la nulidad del funcionamiento de ellas, serán sancionados con reclusión de un año y pérdida del derecho a ejercer función pública por igual tiempo.

-Los que instalen ilegalmente Mesa de Sufragio para recibir votos, los que asalten y destruyan ánforas o los que promuevan desórdenes con el deliberado propósito de impedir el desarrollo del acto electoral, o de alterar el resultado de la elección, serán sancionados con prisión de dos a tres años. Si fuesen funcionarios públicos, se les duplicará la pena, además de que, por igual tiempo, perderán el derecho a desempeñar función pública.

La Ley Electoral establece además, en el capítulo referente a Faltas y Delitos Electorales, que "si se comprobase que los miembros de las Cortes Electorales Departamentales o la Corte Nacional Electoral alteraron maliciosamente el resultado del escrutinio serán pasibles a la sanción de uno a tres años de reclusión, con igual tiempo de inhabilidad para ejercer funciones públicas".

## Ecuador y Cuba restablecen relaciones

QUITO, 16 (AP).- Ecuador y Cuba establecieron relaciones consulares y comerciales a partir de hoy, julio 16, a las doce horas, informó la Cancillería ecuatoriana.

La Cancillería, por medio de un comunicado, dijo que el acuerdo es el fruto de las conversaciones mantenidas a nivel de Embajadores sobre la base del "común respeto a principio de soberanía, integridad territorial, autodeterminación, coexistencia de los Estados con regímenes sociales diferentes y no intervención en los asuntos internos y externos de cada país".

Ambos gobiernos otorgarán las facilidades necesarias para asegurar el establecimiento de oficinas consulares y comerciales, dijo al Cancillería.

Pero lo ignoro se abrirá un consulado general del Ecuador en La Habana y uno de Cuba en Quito, Ha quedado también autorizada la apertura de oficinas comerciales en ambas capitales.

Posteriormente podrá establecerse un consulado de Ecuador en Santiago de Cuba, y un consulado de Cuba en Guayaquil, según el comunicado.

La semana pasada llegó a Quito una misión especial cubana para concertar el acuerdo. Este hecho se lo había tenido en reserva en los medios oficiales.

## Se espera para hoy renuncia de Somoza

### Pero la lucha sigue intensa

MANAGUA, 16 (AP).- El presidente Anastasio Somoza se apresta a renunciar, posiblemente mañana, dijo una fuente gubernamental de alto rango, y varios oficiales de elevada jerarquía de las Fuerzas Armadas se han escondido o han huido ya del país, anticipándose así a la toma del Poder por los guerrilleros sandinistas.

"Que el General (Somoza) parta mañana o más adelante esta semana dependerá de ciertos detalles que se están arreglando", dijo la fuente, que pidió no ser identificada y que se excusó de dar los detalles.

"Estamos tratando de evitar que todo se derrumbe cuando Somoza se vaya. Tratamos de asegurarnos que mucha gente no muera cuando caiga la Guardia Nacional".

La fuente dijo que varios coroneles pidieron asilo en la Embajada de Colombia en Managua y que otros se han escondido o huyeron del país.

Somoza destituyó a todos los oficiales de la Guardia Nacional con 30 o más años de experiencia, dijo la fuente. La Guardia Nacional es un cuerpo policial y de ejército combinado.

Los oficiales echados por Somoza son más de 100, lo que incluye todos los generales y la mayoría de los coroneles.

Dos de los principales oficiales eran el General Humberto Córrales, Jefe de Estado Mayor, y el Coronel Bayardo Jirón, Director de los Servicios de Inteligencia y Seguridad. Los sandinistas dijeron que procesarán a todos los oficiales de la Guardia acusados de cometer delitos.

Unos 600 a 700 miembros del Partido Liberal de Somoza, funcionarios de gobierno y asociados del Presidente en sus empresas que están alojados en el hotel Intercontinental, cerca del "Bunker", hacen apresurados preparativos para partir. Una fuente responsable en el aeropuerto internacional de Las Mercedes, dijo que docenas de funcionarios que se alojan en el hotel enviaron sus equipajes ayer al aeropuerto, preparándose para partir hoy.

Centenares de personas se agolparon ante los puestos de venta de pasajes en el aeropuerto, hoy por la mañana, gritando o implorando para conseguir un asiento en el único vuelo comercial que sale de Managua, un Boeing 727 de la empresa LANICA que es propiedad de Somoza. El avión tiene 98 asientos.

Hay dos vuelos diarios de Managua, uno a Miami y el otro a El Salvador y Guatemala.

La partida inminente de Somoza no impidió a las fuerzas de seguridad que siguieran deteniendo a jóvenes en la capital atándoles las manos y colocándoles vendas en los ojos para ser sometidos a interrogatorios.

(Pasa a la página 11)

BARRICADAS.- Numerosas barricadas como la que se ve en la fotografía, fueron levantadas en la ciudad de Masaya, en el sector de Monimbó, por los sandinistas, en su lucha contra la Guardia Somocista.

PESAS BLANCAS (FRONTERA COSTA RICA - NICARAGUA) 16, (EFE).- A pesar de los rumores cada vez más intensos sobre la renuncia y salida de Nicaragua del General Anastasio Somoza, entre hoy y mañana, la Guardia Nacional y los sandinistas siguen enfrascados en cruentos combates en la zona sur, fronteriza con Costa Rica, y en Masaya, a treinta kilómetros de Managua.

Ambas partes incrementaron la actividad bélica, aparentemente con respaldo de sus respectivas posiciones en la negociación que ayer se trasladó a la capital venezolana.

Toda la oposición nicaragüense, personalidades neutrales y representantes de la filgesia de ese país sostienen entrevistas en Caracas con el Presidente Luis Herrera Campins y con los Cancilleres de los países andinos.

Entre tanto, la "Fuerza de Tareas Bravo" de la guardia somocista y el batallón sandinista "Gaspar García Laviana", tuvieron nuevos enfrentamientos en el Departamento de Rivas.

Los rebeldes no han podido aún romper la barrera que les

(Pasa a la página 11)

## Países andinos exigen que Somoza abandone inmediatamente el poder

CARACAS, 16 (LATIN-EFE).- El Pacto Andino dio hoy aquí tres pasos que constituyen el prólogo para un reconocimiento oficial de la Junta de Reconstrucción Nacional Nicaragüense, y la suspensión de relaciones diplomáticas con el régimen que preside el General Anastasio Somoza Debayle.

Los cinco cancilleres andinos pidieron a Somoza Debayle que se aleje "inmediatamente" del Poder a la Junta que garantice los derechos humanos en "el futuro gobierno de transición", y estudian la posibilidad de viajar a San José de Costa Rica, por solicitud de la Junta.

Los Cancilleres de BOLIVIA, Colombia, Ecuador, Perú y Venezuela, reunidos aquí desde el sábado, tienen previsto, además, conversar mañana con una comisión de la conferencia cumbre de los opositores al gobierno de Somoza Debayle, que se reunieron hoy aquí por iniciativa del Presidente venezolano Luis Herrera Campins.

Ecuador y Perú suspendieron recientemente, relaciones diplomáticas con Somoza, y trascendió aquí que habrían instado a sus tres socios en el Acuerdo de Cartagena a que hagan lo mismo, para acelerar un desenlace diplomático de la crisis centroamericana.

Los Cancilleres, en un comunicado oficial dirigido al gobernante nicaragüense, expresan que el estado actual de la crisis en ese país ha adquirido una dimensión inédita de violencia y destrucción.

En este sentido, indican que "hemos convenido unánimente dentro del espíritu de la XVII Reunión de Consulta de la Organización de Estados Americanos (OEA), reiterarle la urgente e ineludible necesidad de su alejamiento inmediato del poder, a fin de liberar al pueblo nicaragüense del insostenible costo humano y derramamiento de sangre a que está inútilmente sometido".

Asimismo, expresaron su confianza en que la invocación hecha dará a Somoza un testimonio apropiado de la "profunda angustia y estupor" que embarga a los pueblos latinoamericanos frente al hecho de "su obstinada permanencia en el poder", lo que solo es causa de mayores sacrificios para el pueblo de Nicaragua.

Igualmente, señalan que los países de América no pueden permanecer por más tiempo inactivos ante el continuado desacato por parte de su gobierno a la decisión de la XVII Reunión de Consulta de Ministros de Relaciones Exteriores de la OEA".

En otra parte del comunicado, los cancilleres indican que recibieron comunicaciones del Canciller de la Junta de Reconstrucción Nacional, Miguel D'Escoto quien acoge como bienvenida la colaboración de los Ministros del Pacto Andino en la solución de problema nicaragüense.

De igual manera, se conoci en fuentes de la reunión que el Ministro de Relaciones Exteriores del gobierno d Managua, Julio Quintan también solicitó la colaboració de los Cancilleres sobre la bas de la resolución de la XVI Reunión de la "OEA".

La declaración conjunta l firman los Cancilleres Jorg Escobari (BOLIVIA), Diego Uribe Vargas (Colombia), Jos Ayala Lasso (Ecuador), Carlos García Bedoya (Perú) y Jose Alberto Zambrano Velasco (Venezuela).

A su vez, el Presidente de Venezuela, Luis Herrera Campins afirmó hoy en el Palacio de Miraflores que para los países del Pacto Andino cualquier fórmula política destinada a resolver la crisis de Nicaragua "comienza con la salida del General Somoza y del somocismo del gobierno".

Asimismo, el primer magistrado reveló que las relaciones de su gobierno con la Junta de Reconstrucción Nacional de Nicaragua "siguen siendo muy amistosas y cordiales".

## Carter lanza campaña para superar crisis petrolera

### 140.000 millones de dólares para que EE.UU. "nunca más vuelva a convertirse en rehén del petróleo extranjero"

KANSAS CITY, ESTADOS UNIDOS, 16 (AP).- El Presidente Jimmy Carter dijo hoy, en un plan sin paralelo en tiempos de paz, que los Estados Unidos invertirán 140.000 millones de dólares en su nuevo programa de seguridad energética, "de forma que nunca más nuestra nación vuelva a convertirse en rehén del petróleo extranjero".

Esta meta deberá cumplirse en la próxima década y Carter expresó que los fondos necesarios para alcanzar ese objetivo provendrán de los impuestos que ha propuesto implantar sobre los beneficios imprevistos que la industria petrolera habrá de percibir.

"Se impone ahora con carácter más acuciante que nunca, que el Congreso apruebe rápidamente un impuesto fuerte y permanente sobre las ganancias imprevistas' que perciban las compañías petroleras, expresó Carter a la Asociación Nacional de Condados que se reune aquí.

En su discurso, que fue transmitido por televisión a todo el país, el Presidente pidió a todos los norteamericanos que presionaran al Congreso para que tome medidas en torno del citado impuesto.

En un discurso de estilo militante similar a los que suelen pronunciarse en tiempos de campaña electoral que siguió al de matices sombríos que pronunció anoche al país, Carter dijo que la confianza y la unidad de los norteamericanos puede ser y será restaurada, al tiempo que el país libra su batalla contra las dificultades energéticas.

Con su declaración de que "podemos reagrupanos y nos reagruparemos", Carter llevó a todo el país su nuevo programa energético, que calificó de elemento clave para unir a los norteamericanos y restaurar la fe en el país.

Carter reiteró su promesa de mantener las importaciones petroleras norteamericanas por debajo de los niveles de 1977, año en que se importaron 8,5 millones de barriles.

"Tendremos que tener éxito tanto mediante el ahorro como a través de la producción, porque de ahora en adelante no importaremos ni una sola gota más de petróleo del que importamos hace dos años", dijo.

El Presidente fue más allá de eso para decir que la cuota de importación para 1990 será de un promedio no superior a los 8,2 millones de barriles diarios.

Carter recordó que hace dos años declaró que la crisis energética equivalía a una guerra que había que librar en el ámbito moral, concepto que reitero hoy en términos más enérgicos.

"Esta vez no podrá haber demoras. Esta vez no podrá haber retiradas..."

Aún cuando el Presidente no mencionó la energía atómica en su discurso anoche hoy aludió a ella para decir que "debe desempeñar un papel importante en los Estados Unidos para asegurar nuestro futuro energético".

Tras anunciar que su nuevo programa de seguridad energética contempla la inversión de 140 millones de dólares, Carter detalló una vez más las medidas específicas que incorporará.

--Creación de una corporación de seguridad energética, "al margen de la burocracia federal", que esté en libertad de recurrir al criterio independiente del comercio para frenar las importaciones petroleras mediante el desarrollo de fuentes alternas de energía.

--Creación de una junta de movilización energética que reduzca la burocracia y los obstáculos que se interponga con un aumento de la producción de energía.

--Un cambio en la utilización del petróleo como energía hacia el carbón por parte de las compañías norteamericanas de servicios públicos, además de

(Pasa a la página 11)

AUTORIDADES.- El Presidente David Padilla y altas autoridades de gobierno encabezaron el desfile cívico realizado ayer en La Paz. El acto constituyó el número principal de los festejos del 170 aniversario de la Revolución del 16 de Julio de 1809.

## Pánico entre amigos del dictador

MANAGUA, 16 (AP).- Apresurados funcionarios y empresarios vinculados al gobierno de Anastasio Somoza, empacaban hoy nerviosamente, se apiñaban frente a los puestos de atención de las aerolíneas o buscaban refugio, mientras fuentes del gobierno señalaban que Somoza podría renunciar mañana mismo.

El Presidente --excepto por un breve viaje en helicóptero a una casa en la montaña-- pasó la mayor parte del día encerrado en su fortificación en el centro de la capital, reunido con altos funcionarios del gobierno, legisladores y ministros, al parecer haciendo los preparativos para su partida.

Somoza, se reunió con dos docenas de tenientes coroneles y mayores de la Guardia Nacional para convenir el reemplazo de los aproximadamente cien oficiales que despidió ayer sin ninguna explicación pública, dijo una fuente de la Guardia.

Su hijo Teniente Coronel Anastasio Somoza Portocarrero, titulado de la Escuela de Entrenamiento de Infantería de la Guardia, estaba presente en la reunión.

Somoza, también se reunió en su fortificación con diputados, senadores y ministros, dijo una fuente, para tratar de organizar una sesión conjunta del Congreso de cien miembros para mañana por la mañana, con la intención de designar a un Presidente provisional a quien pueda entregar su renuncia.

Según fuentes diplomáticas en San José, de Costa Rica, se convino en negociaciones secretas que Somoza entregue el mando al Presidente provisional, quien diez días después cedería el poder a la Junta de Reconstrucción designada por las guerrillas sandinistas.

Las fuentes dijeron que a las 17.30 EST, Somoza se encontraba en el "Bunker", donde mantenía una reunión con allegados. La versión fue parcialmente confirmada por periodistas que vieron llegar y partir varios automóviles en La Fortaleza.

Una fuente confiable del Partido Nacionalista Liberal de Somoza indicó que la elección de un Presidente provisional que ocupe el lugar del mandatario se había reducido a cinco nombres, de los cuales el de "Francisco Urcuyo, es el que cuenta con mayores posibilidades".

Urcuyo, de 54 años, es miembro del partido y Presidente de la Cámara de Diputados. Fue Ministro de Salud Pública y se desempeñó como Vicepresidente entre 1967 y 1973.

Dado que la elección de un Presidente provisional en la Cámara de Diputados debe contar con el voto de la mayoría de sus miembros, las fuentes señalaron que era dudoso pero probable que Somoza esté en condiciones de abandonar el país mañana.

## Crédito de 9 millones de dólares para obras públicas en Santa Cruz

WASHINGTON, 16 (AP).- El servicio de agua potable de Santa Cruz recibió un crédito de nueve millones de dólares para la expansión de los servicios sanitarios en la segunda ciudad boliviana.

La Asociación Internacional de Fomento (AIF) dijo que el plan contempla la atención de las crecientes necesidades de la población cruceña que pasará de los 280.000 habitantes actuales a 650.000 en 1990.

El plan facilitará la provisión de agua a unas 100.000 personas y mejorará los servicios ya dados a otras 22.000 con lo que el porcentaje de la población que disfrutará de los servicios llegará al 85 por ciento en 1983.

Al mismo tiempo se proporcionará servicios de alcantarillado a unos 66.000 habitantes cubriéndose así las necesidades del 40 por ciento de la población en 1983.

El anuncio de la AIF dijo que el plan beneficiará principalmente a barriadas de Santa Cruz donde viven personas de bajos ingresos.

TEA DE MURILLO.- La tea que simboliza el mensaje que dejó Pedro Domingo Murillo, antes de morir, arde nuevamente desde ayer, en La Paz. Fue encendida durante el acto de homenaje a los Protomártires, efectuado, a horas 17, en la Plaza Murillo.

# Ejecutaron a una mujer en Irán

KHORAMSHAHR, IRAN, 16 (AP).- Una mujer fue ejecutada por dirigir prostibulos en la ciudad occidental de Khermansha, con lo que ascendió a 321 el número de personas fusiladas desde que el Ayatollah Ruhollah Khomeini tomó el poder en febrero, informa hoy el diario "Kayhan".

En la ciudad occidental de Oromiyeh, un hombre y una mujer fueron castigados con un total de 179 latigazos después que un tribunal islámico los declaró culpables de adulterio, agrega "Kayhan".

La mujer, fusilada ayer, fue la cuarta ejecutada en los últimos 10 días por orden de los tribunales islámicos, convictas de dirigir burdeles. La prostitución es contraria a los principios del islamsimo.

Por otra parte, un pelotón revolucionario fusiló hoy en Khoramshahr a dos personas y esto elevó a cinco el número de ejecutados como represalia por un ataque con una granda contra una procesión fúnebre que causó la muerte de cuatro personas y 47 heridos, dijeron las autoridades de esta ciudad portuaria petrolera sureña.

La procesión fúnebre se realizaba por un guardia revolucionario partidario de Khomeini asesinado la semana pasada. La radio estatal dijo que tres personas acusadas de arrojar la granada fueron detenidas, procesadas y ejecutadas a pocas horas del ataque.

Se cree que los atacantes eran militantes de origen étnico árabe que luchaban contra el gobierno revolucionario en procura de una mayor autonomía de la provincia petrolera de Khuzestan. En esas luchas entre gurrilleros y guardias revolucionarios murieron el mes pasado 57 personas.

En Teherán, un destacado clérigo musulmán e intimo colaborador del Ayatollah Khomeini se reporta de las heridas de bala que sufrió ayer en un intento de asesinato. El Ayatollah Seyyed Razi Shirazi, jefe del comité revolucionario del Norte de Irán, fue baleado por dos individuos que pasaron en una motocicleta cuando abandonaba una mezquita, pero sólo sufrió heridas leves.

Horas después, un guardia revolucionario mató de un balazo a un motociclista que no obedeció una orden de que se detuviera, informó la radio estatal.

Mientras tanto, las fuerzas gubernamentales transportadas por vía aérea a la ciudad de Marivar, cerca de la frontera con Irak, restablecieron el orden tras los violentoschoques del sábado en que murieron 24 personas, incluso 13 de los 25 efectivos de la guarnición local de la guardia revolucionaria. La radio estatal informó que los guardias fueron atacados por una muchedumbre adicta al partido democrata curdo, que procura la autonomía de la región habitada por 4 millones de personas de origen curdo.

## Lista de premios de la rifa del 27 de mayo

| | | Nº. PREMIADO |
|---|---|---|
| 1.- | 1 Terreno en Achumani valor US$ 20.000.- Aprox. | 21886 |
| 2.- | 1 Frigidaire 11 pies, donado por el Sr. José Luis Johnson | 56683 |
| 3.- | 1 Cocina Frigidaire donada por HOWSON S.A.I.C. | 77201 |
| 4.- | 1 Televisor de 19 pulgadas aportado por la Fundación | 88197 |
| 5.- | 1 Libreta de Ahorros por $b. 5.000.- donada por el Banco Popular del Perú. | 45382 |
| 6.- | 1 Libreta de Ahorros por $b. 5.000.- donada por el Banco Nacional de Bolivia. | 84681 |
| 7.- | 1 Libreta de Ahorros por $b. 5.000.- donada por el Banco de Sta. Cruz de la Sierra | 50788 |
| 8.- | 1 Cocina a gas donación anónima | 21863 |
| 9.- | 1 Cocina a gas, donada por el Sr. Leslie Howson A. | 65347 |
| 10.- | 1 Aspiradora Philips donada por la Sra. Tatiana de Howson | 66437 |
| 11.- | 1 Libreta de Ahorros por $b. 2.000.- donada por el Banco de Cochabamba. | 75238 |
| 12.- | 1 Libreta de Ahorros por $b. 5.000.- donada por el Banco de Boston | 56821 |
| 13.- | 1 Licuadora donada por Casa Kavlin S.A. | 69771 |
| 14.- | 1 Batidora Philips donada por la Sra. Doris A. de Howson | 70690 |
| 15.- | 1 Libreta de Ahorros por $b. 1.000.- donada por el City Bank | 40623 |
| 16.- | 1 Libreta de Ahorros por $b. 1.000.- donada por el Banco de Oruro. | 37632 |
| 17.- | 1 Libreta de Ahorros por $b. 1.000.- donada por el Banco de Oruro. | 58021 |
| 18.- | 1 Libreta de Ahorros por $b. 1.000.- donada por el Banco Hipotecario | 81356 |
| 19.- | 1 Libreta de Ahorros por $b. 500.- donada por el Banco Hipotecario. | 26764 |
| 20.- | 1 Canastón donado por Industrias Venado S.A. | 57188 |

## FUNDACION BOLIVIANA CONTRA EL CANCER

### Premios consuelo para la rifa del día 27 DE MAYO DE 1979

| | | | Nº. PREMIADO |
|---|---|---|---|
| 1º. | Una poliza contra accidentes personales por US$ 10.000.- diez mil | Compañía Boliviana de Seguros | 57175 |
| 2º. | Una licuadora | Philips Boliviana | 43880 |
| 3º. | Una vajilla para 6 personas. | Scapek | 56474 |
| 4º. | Una manta de viaje | Lanificio Boliviano | 85207 |
| 5º. | Un canastón | Embajada del Perú | 76938 |
| 6º. | Una pieza de tela para sábanas | Said | 62308 |
| 7º. | 10 cajas de Te Horniman | Pacheco y Cía. | 86108 |

# agenda

**PRESENCIA** Av. Mariscal Santa Cruz. Edif. Esperanza. CENTRAL Telf. 37010 - **PUBLICIDAD** Telf. 352178. **REDACCION** Telf. 351998. Casilla 1451. **Cajón Postal** 3276.

**ROL DE TURNO DE ESTABLECIMIENTOS FARMACEUTIVOS DEL 14 AL 21 DE JULIO**

**URANIA** Dra. Marilu García. Indaburu, 929 esq. Yanacocha. Telf. 352136. **MERIDA** Dra. Elmira Mérida. Av. República Nº 711 (Puente Vita) Telf. 320455. **LA SEGURA** Dra. Marcela de Nava. Av. Saavedra Nº 2198 (Fte. Hosp. Mil.) **PALERMO** Dra. Elsa Mejía. Av. de las Américas Nº 468. V. Fátima. Telf. 310575. **20 DE OCTUBRE** Dr. Feliz Orozco. Plaza Eduardo Abaroa. Nº 2346. Tel. 340336. **EL CARMEN** Dr. Armando Asín. Plaza Venezuela Nº 1430. Telf. 328432. **SAN MARTIN DE PORRES** Dra. Ana Ma. Aliaga. Plaza Israel Nº 500. Telf. 351565. **SEÑOR DE LOS MILAGROS** Dra. Carmela Gamboa Baptista Nº 1164 (fte. Cementerio). **MENDEZ** Dra. Raúl Mendez. Av. Buenos Aires Nº 1025. Tell. 362101 **VERACRUZ** Dra. Carmen Ramírez. Plaza Antofagasta (El Alto) Telf. 811688. **ACOSTA** Dra. Nancy Gutiérrez. Plaza Barrientos (Matadero). **SAN MIGUEL** Dra. Miriam Jiménez. Urbanización San Miguel. Telf. 791205.

**ROL DE TURNO DE ESTABLECIMIENTOS FARMACEUTICOS DEL INTERIOR DEL PAIS**

**CIUDAD DE ORURO** DEL 1 AL 7 DE JULIO. **SANTA MARTHA** Dra Graciela de Vasquez Calle Bolívar s/n (zona central) Tel. 51784. **SANTA BARBARA** Dra. Flora Alarcón Calle Jaime Velazco Galvarro s/n (zona sud-este) Tel. 52765.

**CIUDAD DE SUCRE:** DEL 30 DE JUNIO AL 7 DE JULIO. **BOLIVIANA** Dra. Carlota Boguera Calle Nicolás Ortiz Nº 26 Tel. 1161.

**CIUDAD DE SANTA CRUZ:** DEL 30 DE JUNIO AL 7 DE JULIO

**NACIONAL** Dra. María Nauriel Isabel la Católica-3. de Figueroa Tel. 25782 **UNIVERSAL** Dra. Gloria Parada Bolivar. Murillo Tel. 23519. **CORAZON DE JESUS** Dr. Alberto Paz, Calle 21 de Mayo Nº. 343 Tel. 24079 **IBERICA** Dra. Miriam Fernández Republiqueta Nº. 51 Tel. 26497.

**CIUDAD DE COCHABAMBA:** DEL 30 DE JUNIO AL 7 DE JULIO **MARIA AUXILIADORA** Dra. Martha de León, Av. Heroínas Nº. 4345 Tel. 24278 **SANTA MARIA** Dra. María Luisa Mejía Calle 25 de Mayo Nº. 5666 Tel. 22240. **SAN MIGUEL** Dra. Gualberta Escobar, Av. República y Tarata zona sud.

**CIUDAD DE POTOSI:** DEL 6 DE JUNIO AL 6 DE JULIO **COPACABANA** Dra. Sonia Averanga de Meruvia Calle Chayanta Nº. 1132 Tel. 2347 **LA MERCED** Dra. Elena Martínez de Barrón Calle Hoyos s/n. Tel. 2591.

**FLOTAS**

**AVAROA** Alonso de Mendoza 242 Tel. 27096 **ALIAGA** Montes 700 Tel. 26376. **ANDINO.** Leon de la Barra 360 Tel. 39011. **ATLAS** Alonso de Mendoza y Bozo 236 Tel. 28621 **AUTO LINEAS INGAVI** (Viajes al Desaguadero) Manco Kapac 445 (Frente a Vita). Tel. 28661 **BUSTILLOS** Calle Tumusla, al lado Hotel Tel 26894 **BOLIVIA** Alonso de Mendoza Tel. 55854 **CONDOR** Bozo esq. Montes Tel. 25893 **CONTINENTAL** Montes 675 Tel. 29861 **COPACABANA** Montes 620 Tel. 20377 **CINTA DE PLATA** Av. Manco Kapac (prolong. I. Tamayo 417). Tel. 65858 **EXPRESO PANAMERICANO** - Bozo 167 Tel. 20003 **EL CISNE** Bozo 169 Tel. 61321 **EL DORADO** Bozo 166 esq. Montes Tel. 40273 **EL CHAPACO** Chuquisaca 536 Tel. 40258. **FLOTAS UNIDAS 15 DE ABRIL** Calle Tiquina 131 Tel. 28911 **IMPERIAL** Pando 150 Tel. 57522 **KIRQUINCHO** Bozo 108 Tel. 54612 **KORILAZO** Montes 700. Tel. 23810 **LA VELOZ DEL SUD** Tiquina esq. Figueroa 739 57522 **KIRQUINCHO**. Bozo 108 Tel. 54612 **KORILAZO** Montes 700 Tel. 23810 **LA VELOZ DEL SUD** Tiquina esq. Figueroa 739 Tel. 22146 **MANCO KAPAC** Avenida Tumusla Nº 506 altura Isaac Tamayo **MONTAÑA DE PLATA** Manco Kapac **ORIENTE.** Alonso de Mendoza esq. América 378 Tel. 27551 **SAMA** Plaza Riosinho 98 Tel. 64436 **SAN JORGE** Manco Kapac 450 (A 1/2 cuadra Vita) Tel. 62324 **TRANSPORTE DE CARGA A LARGA DISTANCIA** Plaza Alexander 190 Tel. 27775 **TRANSRIVEROS** Tel. 40473 Montes 660.

**TRANSPORTE PESADO** Montes 511 Tel. 23083 **TRANS SERVICE LTDA.** Alto de la Alianza 630 (Casilla 3929). Tel. 43154 **UNIVERSO** Montes 638 Tel. 22831 **URUS** Bozo 191 Tel. 26760 **VICTORIA** Calle E. Calderón 563 (Gran Poder) **YUNGUEÑA** Calle Viacha esq. Av. America 497 Tel. 43001.

BOMBEROS 119 - ASISTENCIA PUBLICA 118-2211. - RADIOPATRULLA 110 - TRANSITO 26140 SAMAPA 366653 - 26548 - ENERGIA 34357 - TELEFONOS (RECLAMOS) 113 - INFORMACIONES 104 SEÑORITA HORA 117 LARGA DISTANCIA EXTERIOR 33967 - 33968 INTERNACIONAL HOSPITAL DE CLINICAS CENTRAL 22821-22872 - AASANA - 810122. RETEN DE EMERGENCIA DEPENDIENTE DE LA MUNICIPALIDAD 26643 y 66393.

**EMPRESAS AEREAS**

LLOYD AEREO BOLIVIANO: Tels. 54648-53132-55769-51155-51163-59053 - LUFTHANSA Tels. 20355-25720 - 59099-50609 AEROPUERTO Tel. 59151. AEROLINEAS ARGENTINAS Tel. 50792. AVIANCA Tels. 57599, 50608. AIR FRANCE Tel. 51740. LAN Tel. 25536-57750 KLM Tel. 42965 SWISSAIR Tel. 20024 PANAM Tels. 54117-41863. BOA Tel. 26397 VARIG Tel. 21450 ECUATORIANA Tel. 54472. IBERIA Tels. 20270-24376. ALITALIA Tel. 23494 B.O.A.C. Tel. 55541 CANADIAN PACIFIC Tel. 55541 SOUTH AFRICAN AIRLINES Tel. 55541 BRITISH CALEDONIAN Tel. 55541 TAM. Tel. 25542 AEROPUERTO **59125 BRANIFF INTERNATIONAL,** Lunes/Viernes: Mañanas: 09:00 - 12:00; Tardes: 14:00 - 18:30. Sábado: Mañanas: 09:30 - 12:30.

Continuaremos a su entera disposición en los horarios arriba mencionados y aprovechamos para recordarles nuestros números telefónicos:

Central: 321100 - 105. Aeropuerto: 810114 - 115.

**FERROCARRILES**

ESTACION CENTRAL Tel. 52510-53510.

## Hoy en la historia

**ALVARO OBREGON, ex presidente mexicano asesinado en 1928. En la fotografía aparece junto a su esposa e hijos.**

POR THE ASSOCIATED PRESS

Hoy es martes 17 de julio, 198 avo día de 1979. Faltan 167 días para que termine el año.

**ACONTECIMIENTOS**

1706.- La Real Audiencia de Lima decreta que ningún indio, mestizo o todo aquel que no fuere español podrá comerciar ni tener tiendas, pues, "no es decente que se "leadeen" con los peninsulares que tienen ese ejercicio".

1821.- España cede la Florida a Estados Unidos.

1852.- La Argentina y Paraguay firman un tratado de límites y navegación.

1898.- Un Ejercito de Guatemala invade El Salvador. La incursión será rechazada y causará una revuelta contra el Presidente, General Manuel L. Barillas.

1898.- Los españoles se rinden a los norteamericanos en Santiago Cuba.

1928.- Asesinato del Presidente mexicano Alvaro Obregón.

1934.- Getulio Vargas es elegido presidente constitucional de Brasil.

1936.- Tropas leales se revelan contra el gobierno dando comienzo a la Guerra Civil Española.

1945.- Stalin, Truman, y Churchull dan comienzo en Potsdam a una conferencia para ponerse de acuerdo sobre la ocupación de Alemania a fines de la Segunda Guerra Mundial.

1965.- Estados Unidos practica sus primeros ataques con bombarderos B-52 en Vietnam.

1970.- Hallazgo del cadáver del ex- Presidente argentino Pedro Eugenio Aramburu, quien habia sido secuestrado y posteriormente asesinado por guerrilleros.

1973.- Afganistan se proclama republica, poniendo fin a 40 años de gobierno del Rey Mohammed Zahir Shah.

1975.- La nave espacial soviética Soyuz se acopla con la norteamericana Apolo y sus respectivos cosmonautas se estrechan las manos.

1976.- Los líderes de siete naciones industrializadas acuerdan en Bonn interrumpir el tráfico aéreo con cualquier nación que se niegue a extraditar secuestradores de aviones y devolver los aparatos inmediatamente.

**Natalicios de la fecha:**

David Lloyd George, estadista británico (1863-1845); James Cagney, actor norteamericano (1914-).

**Pensamiento del día**

Nada puede ser honorable donde la justicia está ausente, Ciceron estadista y filósofo romano (101-43 A.C.)

# Ministro de Defensa de Irán presentó renuncia al cargo

TEHERAN, 16 (LATINREUTER).- El Ministro de Defensa Taqi Rihai presentó hoy su renuncia mientras su principal crítico en el Ejército el Comandante de la Policía Militar General de Brigada Saigidy Rahimin acusaba al gobierno de no adoptar una posición lo suficientemente dura frente a la ola de violencia en las regiones étnicas del Irán.

El General de Brigada Rihai confirmó su renuncia en una entrevista telefónica con esta agencia pero se negó a hacer una declaración hasta que el gobierno haga un anuncio formal.

Poco antes, durante una reunión de Gabinete a la que no asistió el Ministro de Defensa, un vocero del gobierno negó que el General de Brigada Riahi hubiera renunciado.

La actitud del Ministro de Defensa sigue a su fracaso en exonerar al General Rahimi como Comandante de la Policía Militar Iranía, que tiene su base en Teherán.

El General Rahimi, acusó a oficiales de alto grado, a quienes no nombró, de haberse conjurado contra el en un intento de debilitar la revolución. La orden de destitución firmada por el General Riahi, fue anulada por el Jefe de Estado no oficial Ayatollah Ruhollah Khomeini.

El General Rahimi, un oficial de carrera de línea dura, dijo durante una conferencia de prensa ofrecida hoy, que había pedido al consejo revolucionario, dominado por el clero, y al Gabinete, que lo designara Comandante de las fuerzas iranias en las convulsionadas provincias del oeste.

Er estas regiones se ha producido en los últimos días una renovada ola de violencia protagonizada por los árboles iranios y los kurdos.

Los incidentes se iniciaron en la ciudad portuaria de Khorramshahr ayer cuando fue arrojada una granada en una atestada mezquita, dejando un saldo de siete personas muertas y 60 heridas.

Cinco personas, acusadas de pertenecer a la agrupación guerrillera árabe Miércoles Negro, fueron arrestados ayer, procesados y ejecutados, por complicidad en el atentado del templo.

Fueron los cinco primeros fusilados por crímenes políticos cometidos después de la revolución de febrero.


## Prensa Offset Davidson

Se ofrece tamaño doble oficio flamante de fábrica con instalación, puesta en marcha y garantía para un año. Excelente registro para trabajos de separación de color, precio $b 370.000.- P.T. Casilla 3423 La Paz teléfonos 322941 y/o 363393.


## Gabinete de doc miembros en Líba

BEIRUT, 16 (LR). primer ministro lib designado, Selim Al anunció hoy la formación nuevo gabinete de 12 m bros.

Luego de una entre con el presidente de la na Elías Sarkis, Hoss expre esperanza de poder tablecer la normalidad convulsionado país.

Siete ministros del m gobierno, que celebrará ñana su primera reunión, miembros del Parlame indicó.

El anterior gabi también encabezado po doctor Hoss, que renunci de mayo, estaba formado técnicos apolíticos.

Como se preveía, el n elenco gobernante dominado por políticos, derándose probable que cure un nuevo intento de p fin a los enfrentamientos las diversas facciones en está dividido el país y tablecer la estabi nacional.

Cuatro años de tagonisms sangrientos convertido a la nación mosaico de parcialidad dominios territoriales tados, fuera del control de bilitado gobierno central.


# Guia Profesional

## Médicos

**Dra. SONIA OCAMPO PEÑARANDA**
**Ginecología Obstetricia**
**Brasil México**

Enfermedades de señoras. ESTERILIDAD. Transtornos menopausia. PREVENCION CANCER UTERO Y MAMARIO PRENATAL, CONTROL DE PARTO CON ULTRASONIDO PLANIFICACION FAMILIAR. Consultorio Ayacucho 208 Primer Piso Horas 14-19. RESERVAR HORA 325459- 320062.

**DR. SILVANO ROMERO ROCABADO**
**Especialización U. de Chile**
**CIRUGIA MAXILO-FACIAL Y PLASTICA**

Consultorio: J. Sanjinés 423 Edificio Libertad 7º. piso. Oficina 706 horario 15-17 Teléfonos 358258 Dom. 300109

ENFERMEDAD DE LA MUJER - DIAGNOSTICO PRECOZ DEL CANCER GENITAL - MAMARIO. ESTERILIDAD - HEMORRAGIAS - PARTO SIN DOLOR - PLANIFICACION FAMILIAR.

**Dr. JORGE LIENDO ROMERO**
**GINECOLOGO - OBSTETRA**

U.M.S.A. UNIVERSIDAD DE MEXICO
Atención 16 a 20 Horas Consultorio Ayacucho Edificio del Cine Scala Septimo Piso. Reservar Hora Tel.: 356695 Domicilio 350526.

**Dr. SAUL RUEDA ARTEAGA**
**MEDICOS DE NIÑOS**

U.M.S.A. Universidad de Costa Rica - Hospital Nacional de Niños.
RECIEN NACIDOS y niños
Atención de 17 a 20 CONSULTORIO Sucre 758 Casi al lado Museo Costumbrista Parque Riosihño - Teléfono 326415, Domicilio - Teléfono 365749

**Dr. CARLOS ZAPATA ALIAGA**
**Reumatólogo**

Especializado Universidad de Buenos Aires y hospitales italiano, israelita, clínicas.
Edificio LIBERTAD: Jenaro Sanjinés, esquina Potosí.- Piso 8.- Oficina 809.
Horas 3-5,30 Tardes. Teléfonos 370450; 327833.

**CIRUGIA PLASTICA ESTETICA**
**DR. YECID ANDRADE**

Especialización España Catedrático UMSA. Encargado del servicio CIRUGIA PLASTICA Hospital Obrero, atiende QUEMADOS. Estética Reparadora. CONSULTORIO Ave. Arce 2316 - Teléfonos 354614 - 792841 HORARIO: 16 adelante.

**Dr. RENE COLOMA RECTOR**
**Médico Cirujano General**

Estudios de especialización en Inglaterra. Cirugía de abdómen (vesicula, úlceras, apéndice), hernias, várices y otros. Consultorio Edif. Alborada Juan de la Riva esq. Loayza 1er piso Of. 1208. Horas 18 a 20 Teléfono Consultorio 32-9125 Teléfono domicilio 37-4893.

**Dr. GUILLERMO SUAREZ TEJADA**
**Urólogo**

Cirugia y enfermedades de riñones, vejiga, próstata, genitales, venéreas, etc., transtornos urogenitales de la infancia, Consultorio: Mercado 996 esq. Yanacocha, 1er. piso, Horas 18 a 20 p. m. Tel. 64832.

**Dr. HARRY TRIGOSSO TAPIA**
**NEUROLOGIA**
**ELECTROENCEFALOGRAFIA**
**BRASIL ESPAÑA ITALIA**

Enfermedades del Sistema Nervioso Epilepsias; Cefaleas; Parkinson; Coreas Vasculocerebrales; Infecciosas; Neuromusculares; Alteraciones del Lenguaje. Ecuador 2052 Teléfonos 341109 - 370531.

**Dra. TERESA SALINAS DE BARBOZA**
**Internista Endocrinólogo**

Estudios: Universidad Autónoma de México, Instituto Mexicano del Seguro Social.
Atención: Diabetes, Obesidad, Talla Baja, Problemas hormonales.
Consultorio: Landaeta 262-Primer Piso, Edificio Franz Tamayo Teléfono: 366017-355230.

**DR. SIMON PALACIOS Z.**
**Médico de Quemados**

Tratamiento de gran quemado y sus secuelas. Cirugia plástica. Cirugia estética. Telf. Consultorio 329571 de horas 15 a 17. Plaza Venezuela Edif. Sobima Nº. 1456

Doctores
**ENRIQUE VERGARA**
**DERMATOLOGIA**
14-16
Teléfono domicilio: 361207

**GASTON PONCE CABALLERO**
**CIRUGIA TORAX-CARDIOVASCULAR**
15-17.30
Teléfono domicilio: 794506
Edificio Presidente "BUSCH", Plaza Isabel la Católica. Mezzanine
Teléfonos: 323915 - 329483

**Dr. WALTER PAREJA FERNANDEZ**
**Ginecólogo - Obstetra**

Cirugía ginecológica, infertilidad, cáncer. Consultorio: Edif. "Libertad" (Potosi, Jenaro Sanjinés) 3er. piso, Of. 310. Consultas: 17 - 19:30. Teléfonos: Domicilio 328589. Consultorio 329932. Casilla 10121.

**Dr. JUAN MARCO**
DE REGRESO DEL EXTERIOR

Atiende en su especialidad: CIRUGIA ESTETICA PLASTICA. Nariz, orejas, párpados, arrugas, labios, cicatrices, senos, abdomen, etc.
CIRUGIA GENERAL: Várices, etc. Consultorio Nuevo Edificio Asbin, Mercado 935 esquina Yanacocha 1er. Piso. Of. 101. Teléfono 322303. horas 4 - 7.

**ORTOPEDIA TRAUMATOLOGIA**
**Dr. DANIEL CORTES C.**
**UMSA- EUROPA- JAPON**

Edificio Alameda - Mezzanine Of. 11 Teléfono Consultorio 352831 - Domicilio 794731. Solicitar hora Emergencias a Buscamovil Tel. 810136 - 850838.

**DR. JAIME DELGADILLO VELASQUE**
**MEDICO DE NIÑOS**

U.M.S.A. Universidad de Chile. Hospital Roberto del Rio. Consultorio: Edificio Libertad (Potosi - Jenaro Sanjinés) 7º Piso Oficina 709 Telef. 363832 Domicilio 783514.

**Dr. ALFREDO RAMIREZ TORRICO**
**Cirujano-Urólogo**

Especialización Universidad de Chile, Cirugia enfermedades de riñones, vejiga, próstata, genitales, infertilidad, venereas etc. Avenida Camacho 1371 Teléfonos 357219- 364817. Consultas horas 14 - 19, sabados 10 -12.

**ENFERMEDADES DEL APARATO DIGESTIVO**
**(Tratamiento Médico y Quirúrgico)**
**Dr. GUNNAR MARTINEZ MENDOZA**
**Cirujano Gastroenterólogo**
**Endoscopia Digestiva**

Especializado en Madrid, España - Cursos Internacionales en Barcelona, Londres y Dusseldorf - Ex Jefe Adjunto de Cirugia de la Seguridad Social Española.
Ofrece siete años de experiencia en el exterior
Consultorio Av. Camacho Ed. Saenz 6º Piso - Tel. 365577 Hrs: 17:00 a 20:00

**Dr. GILBERTO ROJAS F.**
**NEUROLOGIA-NEUROCIRUGIA**

Enfermedades del Sistema Nervioso. Clinica y Cirugia Neurológicas. U.M.S.A. EDINBURGO-GRAN BRETAÑA. Av. Arce 2316 Teléfono 354614 Hrs. 15-3 Busca Móvil 810136.

**RUTH MALDONADO BALLON**
**MEDICA CIRUJANO**
**GINECOLOGA OBSTETRICA**

EXAMEN PREMATRIMONIAL. Prenatal. PARTO SIN DOLOR. Esterilidad conyugal. ORIENTACION SEXUAL DE LA PAREJA. Flujos vaginales anormales. HEMORRAGIAS. Tumores mamarios. Planificación familiar. MENOPAUSIA.
Consultorio: Plaza Venezuela Edificio HERRMANN piso 17 RESERVAR HORA TARDES: 13:30 - 19:30 Teléfono 350040.

**Dr. RAFAEL ORIHUELA NICOLAU**
**CIRUJANO UROLOGO**

Especialización Hospital Saint Joseph de Paris Enfermedades genitourinarias Av. Arce, Edif. Montevideo 2 piso. Horas 18 a 20.

**Dr. HUGO CASTILLO MORALES**
**Médico-Cirujano**
**Otorrinolaringólogo**

Atiende enfermedades de oidos, nariz y garganta. Consultas de 2-5 (14 a 17). Consultorio Mercado 1335. Teléfono 322195 y 784992

## Abogados

**Estudio Jurídico**
**Dr. ANTONIO VILLEGAS**

Trámite y defensa de asuntos aduaneros. Tributarios - administrativos. Asesoramiento de empresas. Contratos.
BUFETE: Jenaro Sanjinés 423 Edif. LIBERTAD 8º Piso, Oficina 807 Telef. 322939 Casilla 8119.

**CARLOS CASTAÑON BARRIENTOS**
**Abogado**

Ex Superintendente Nacional de Seguros y Reaseguros, atiende asuntos de seguros, tributarios, administrativos, contratos, sociedades y trámites en general, en su bufete de calle Potosi, Edificio Tobias piso, oficina 708, casilla de correo 4154, teléfono domicilio 328540.

**ASESORIA Y CONSULTORIA JURIDICA**
**ORGANIZACION Y ACTUALIZACION DE SOCIEDADES**
**ESTUDIO JURIDICO**
**Dr. BENJAMIN MIGUEL**
Calle Potosí 876, 1º. piso, oficina 1, Teléfono 32847 Casilla 2296.

# PALABRA MAYOR EN:

# Mezcladora de Concreto

- Motor a gasolina
- 5 y 9 H.P.
- Estabilizador ajustable
- Facil de operar y trasladar
- Capacidad: 200 a 350 lts.

Depto. TECNICO
COBANA
PROGRESA PARA USTED
Av. Camacho 1232 -Tel. 354506
Sucursales: Oruro Sucre Santa Cruz Cochabamba Potosi

# PRESENCIA

Director: Huáscar Cajías K.
Co-Director Gerente: Armando Mariaca V.
Jefe de Redacción: Mario Maldonado V.


## *Desacuerdo entre cuatro dictaduras*

Al escribir el presente comentario, las agencias internacionales anunciaban la inminente renuncia de Anastasio Somoza. Esa actitud parece inevitable después de que el dictador nicaragüense, en una reunión—que se pretendió mantener en secreto— realizada en Guatemala con sus colegas de este país y de Honduras y El Salvador, no pudo conseguir la ayuda, especialmente en pertrechos bélicos, que necesitaba con urgencia.

Vale la pena insistir en que siquiera tres de esas dictaduras, aunque formalmente deseen mantener una máscara democrática, en verdad son tan violentas y represivas como la de Somoza. Para mantenerse en el poder, usan las mismas armas que el dictador nicaragüense y han recurrido a asesinatos, detenciones y exilios masivos. Por tanto, su afinidad con Somoza y su semejanza de destino son innegables.

Somoza utilizó dos argumentos principales para pedir asistencia militar.

Por un lado, hizo notar que si el régimen nicaragüense era derribado, lo mismo había de suceder con sus colegas de Guatemala, El Salvador y, probablemente, Honduras. Ya sabemos que en América Latina, dictaduras y revoluciones vienen por oleadas. La rebeldía nicaragüense será contagiosa y con muchas probabilidades de éxito ahora que Estados Unidos se ha convencido de que el apoyar a los dictadores es un mal negocio tanto por el desprestigio moral que causa tal compañía como por la enemistad que se consigue de los pueblos sojuzgados.

Por otro lado, se refirió al peligro comunista, tan invocado y hasta artificialmente agrandado por las dictaduras de derecha. No puede negarse que tal peligro existe, pero también es evidente que ha sido incrementado y fortalecido por la acción de las propias dictaduras. Sin los excesos de las pseudomonarquías absolutas de derecha no habría campo propicio para que se extiendan las amenazas del infantilismo de izquierda, dentro del cual difícilmente se pueden incluir hoy los partidos comunistas que podemos calificar de clásicos. En todo caso, es un hecho que en el movimiento nicaragüense—como en otros que ya existen—se hallan involucrados vastos sectores democráticos, de quienes buscan simplemente el retorno de la libertad y la vigencia de los derechos humanos.

Estos argumentos no han convencido a los colegas de Somoza. No han querido ligar su destino a un régimen agonizante y repudiado en todas partes. Esos colegas saben que quizá, con su neutralidad, consigan mantenerse un poco más de tiempo en el poder y hasta aprovechar tal oportunidad para algunas reformas interesas salvadoras. Un dictador que lleva las de perder no encuentra apoyo; sólo una sólida adhesión moral puede conducir a un sacrificio de fidelidad, pero esa moral no existe en las dictaduras como aquellas a que nos referimos.

Como consecuencia, Somoza no se encuentra sino ante una salida: renunciar y huir. Esa probabilidad se juzga muy alta: inminente.

Es triste, en medio de todo, enterarse de lo que ocurre. La renuncia dejará en el abandono a la guardia pretoriana y a los adictos del régimen que buscan ansiosamente pasajes para el extranjero y salvación para sus bienes, dudosamente adquiridos al amparo de la dictadura. Sucederá lo mismo que con otros dictadores latinoamericanos: huirán para ponerse a salvo, pero dejarán abandonados a los suyos, para ser juzgados por tribunales que probablemente no se han de distinguir por su tolerancia ni su benignidad.

**TEA DE LA LIBERTAD.- El Ministro del Interior, Raúl López, encendió ayer la "Tea de la Libertad", durante el acto de homenaje a los Protomártires de la Independencia. La ceremonia se realizó, a horas 17, en la Plaza Murillo, en un intermedio del desfile cívico.**

# Pueblo de La Paz recordó su aniversario con unción cívica

"Llegamos a esta magna fecha del 16 de julio, con ansias de vivir en paz y trabajar en armonía, dentro de un marco de respeto recíproco y amor a la libertad que nos legaron nuestros antepasados", dijo ayer el Alcalde de La Paz, Ricardo Sánchez, en la ceremonia central de homenaje a la Revolución del 16 de Julio de 1809.

Resaltó "la gran demostración de fe en el porvenir y grandeza de esta noble tierra india" al referirse a la participación popular en los actos de homenaje.

Pidió a los paceños "que erradiquen los odios y rencores que tanto daño nos causan y nos impiden avanzar con firmeza hacia el desarrollo social y económico de Bolivia", a tiempo de afirmar que, "cuando los hombres viven oprimidos, cuando sus ideales son acallados, sus anhelos postergados, ellos se ven obligados a elegir entre seguir viviendo de rodillas o morir de pie".

Recordó a los héroes de la Guerra de la Independencia y, junto a las personas que asistieron al acto, guardó un minuto de silencio, en su homenaje.

El alcalde habló en el acto que se realizó, a horas 17, en la Plaza Murillo, en un intermedio del desfile cívico,. En la ceremonia, el ministro del Interior, Raúl López Leytón, representó al Presidente David Padilla, quien permaneció en el interior del Palacio de Gobierno.

López encendió la tea que simboliza la célebre frase que pronunció Pedro Domingo Murillo, antes de morir ajusticiado por las fuerzas realistas, en enero de 1810.

En ese momento, una banda de música, interpretó el himno a Murillo y, a lo lejos, se escucharon 21 cañonazos.

El oficial mayor de cultura a.i. de la Alcaldía, Carlos Urquizo, leyó la Proclama de la Junta Tuitiva que encabezó la Revolución de 1809.

También se entonaron el Júmno nacional y el himno a La Paz, a cuyos acordes fueron izadas la bandera nacional y la de La Paz.

El desfile cívico comenzó a horas 14:30. Estuvo encabezado por el presidente Padilla, los ministros de estado, el alcalde y el prefecto de La Paz. La comitiva oficial se ubicó luego en los balcones del Palacio de Gobierno, para presenciar el desfile.

Delegaciones de la Administración Pública, trabajadores, comerciantes, ex combatientes y representantes de entidades cívicas rindieron homenaje a los Protomártires.

**CONCENTRACION.- El desfile cívico de ayer fue precedido por una numerosa concentración de ciudadanos, en las calles céntricas de La Paz. Asistieron delegaciones de todos los sectores de la población.**

# CORDEPAZ conmemora aniversario con inauguración de varias obras

La Corporación Regional de Desarrollo de La Paz (CORDEPAZ) conmemora el octavo aniversario de su fundación con un vasto programa de inauguración de obras, que se prolongará hasta fines del presente mes.

Mañana, a las 18:30 horas, se cumplirá un acto de homenaje a la Revolución de 1.809, en la Casa de la Cultura, encabezado por el Presidente de CORDEPAZ, contraalmirante Fernando Guillén.

Autoridades guberamentales y de varias entidades fueron invitadas a ese acto en el que se proyectará la película "Afirmando Bolivia" que versa sobre las realizaciones de (CORDEPAZ Guillén se referirá también a los programas inmediatos y mediatos de esa entidad.

El programa se inició el jueves pasado, con la inauguración del camino vecinal entre las comunidades de Quilliguaya y Coboni, en la Provincia Murillo.

Para el viernes está prevista la partida de una comisión oficial hacia localidades de la Provincia Inquisivi, con objeto de inaugurar sistemas de agua potable, construidos por la entidad CARE y los propios comunarios.

Lo propio se hará el domingo, en Irupana, Provincia Sud Yungas. La comisión se trasladará a San Buenaventura, Provincia Caupolicán, a donde se ha anunciado que también le hará el presidente David Padilla.

En esa población, CORDEPAZ ha situado el campamento central de su complejo agroindustrial del Norte, con el propósito de instalar un ingenio azucarero.

La ocasión servirá para inaugurar los caminos Tumupasa-Ixiamas e Ixiamas-Puerto Heath, además de entregar obras de infraestructura en Huacullani y de vialidad, agricultura, ganadería, forestal y piscícola, en provincias de La Paz.

# Homenaje a la Virgen del Carmen al conmemorarse el 16 de julio

El Presidente de la República, autoridades y fieles acudieron ayer a la Catedral de la ciudad de La Paz y participaron con unción religiosa y cívica en la conmemoración de la festividad de la Virgen del Carmen y de la heroica gesta libertadora encabezada hace ciento setenta años por Pedro Domingo Murillo.

Celebraron el solemne Te Deum, el Arzobispo de La Paz, Mons. Jorge Manrique, los Obispos Mons. Genaro Prata, Mons. Julio Terrazas, Mons. Alejandro Mestre, y sacerdotes de la Diócesis paceña.

El Presidente de la Junta Militar de Gobierno, Gral. David Padilla Arancibia, estuvo acompañado de los Ministros de Estado, Prefecto, y Alcalde de La Paz. Asistieron también jefes y oficiales de las Fuerzas Armadas, Policía y el Batallón de Cadetes del Colegio Militar de Ejército, además de numerosos fieles.

**COMPAÑERA EN LA ALEGRIA Y EL DOLOR**

El P. Jorge Saavedra, de la Parroquia El Rosario, destacó en la Homilía la relación de los acontecimientos históricos que vivió La Paz y el país con la veneración y fe del pueblo en la Virgen del Carmen y el amparo que dió al mismo en horas de felicidad y también de dolor.

"La brillante historia de nuestra Patria –dijo – está íntimamente ligada al cúmulo de bondades y beneficios de nuestra Santísima Madre, la Virgen del Carmen. No es posible desconocer, u olvidar su participación en todos los acontecimientos favorables o adversos que han agitado a esta tierra privilegiada y escogida por el Altísimo para mejores designios". Mencionó los días de la Confederación Perú-Boliviana, la Batalla de Ingavi, las tragedias, del Pacífico, del Acre y del Chaco, Destacó los acontecimientos del 16 de Julio de 1809.

Agregó que esas son las razones "por la que los bolivianos debemos volver nuestros ojos a Ella, para agradecer las brillantes horas de bonanza y de trabajo fecundo, para pedir por la paz y la tranquilidad de las instituciones de la patria y de cada uno de sus habitantes, para pedirles mayores esfuerzos después de las horas amargas, para superar las dificultades y marchas por las sendas trazadas por Ella, hacia un futuro promisor.

El padre Saavedra manifestó que habrá dificultades y contrariedades para llevar adelante la fe. Pidió renovar la misma y el amor en la caridad de Cristo. Pidió no solo devoción sino una verdadera convivencia y comunión con Dios, y con su Madre. Pidió a todos confianza en que las plegarias serán escuchadas.

Mencionó las recientes elecciones generales en el país y dijo que se desarrollaron en un marco de orden ciudadano, porque hubo muchas oraciones que así lo pidieron. "No nos cansemos –dijo– de elevar nuestras preces al Altísimo, por intercesión de Nuestra Madre del Carmen, para que, así como ella ha visto nacer a la Patria, así también la conduzca por los senderos seguros de una paz y un progreso fundamentados en la justicia y la ley divinas".

**PROCESION**

También como en 1809, y todos los años, la imágen de la Virgen del Carmen fue sacada en Procesión. Después de recorrer la Plaza Murillo, calles Ingavi, Yanacocha y Comercio, fue colocada en el atrio de la Catedral y frente a ella desfilaron Ministros, oficiales de Ejército, Fuerza Aérea, Fuerza Naval y Policía, además de cadetes del Ejército, Más tarde fue condecida a la Iglesia de El Carmen, donde concluyó el acto de homenaje, poco después del medio día.

**VIRGEN DEL CARMEN.-La imagen de la Virgen del Carmen fue llevada ayer una vez más en procesión, por el pueblo paceño. Un acto similar, hace 170 años, formó parte del marco en que Pedro Domingo Murillo y otros ilustres ciudadanos mostraron al mundo la decisión de libertad americana. Cadetes del Colegio Militar de Ejército rindieron honores a la Patrona del pueblo paceño.**

**TE DEUM.- Dentro de los actos de conmemoración de la Revolución del 16 de Julio de 1809 y celebración de la festividad de la Virgen del Carmen, ayer en la mañana se llevó a cabo en la Catedral de La Paz un solemne Te Deum. Asistieron el Presidente de la Junta Militar, la señora de Padilla, Ministros, autoridades paceñas, jefes militares y representaciones diplomáticas.**

## Estudio para nuevos usos de la madera

Representantes de la Comunidad Económica Europea y de la Junta del Acuerdo de Cartagena llegaron a Bolivia en misión de análisis y consulta sobre la posibilidad de utilización de madera nacional según se informó en el Ministerio de Asuntos Campesinos y Agropecuarios.

Estos comisionados llegaron a La Paz el viernes pasado, donde sostuvieron entrevistas con autoridades del gobierno, entre ellas los Ministros de Urbanismo y Vivienda y de Asuntos Campesinos y Agropecuarios.

El sábado visitaron Oruro y ayer se desplazaron a Santa Cruz, donde estaba prevista la firma de un convenio de cooperación con el Ministerio de Urbanismo y Vivienda, el Centro de Desarrollo Forestal y la Corporación de Desarrollo de Santa Cruz.

En esa capital, visitarán también el laboratorio de tecnología maderera, que tiene establecido allí el Centro de Desarrollo Forestal, además de centros industriales madereros y entidades que se dedican a la fabricación de viviendas de madera.

La información del Ministerio de Asuntos Campesinos y Agropecuarios señala que esa comisión desarrolla su actividad en Bolivia, en base a la Decisión 89 de JUNAC, con miras a concretar estudios integrales de la madera para la construcción.

# Cámara de Comercio construyó cuatro escuelas en La Paz

La Cámara de Comercio construyó cuatro establecimientos educativos en la ciudad de La Paz y este año emprenderá la construcción de una quinta escuela, en la zona de La Portada.

Las autoridades de la Cámara de Comercio afirmaron que la construcción de escuelas es parte de su Plan de Obras Sociales, en beneficio de la educación.

También en el ámbito del fomento a la cultura, la Cámara contribuye a la difusión de obras inéditas del acervo nacional.

En consulta con la Academia Boliviana de la Historia, se prepara la edición del Informe de la Minoría Parlamentaria que se opuso en el Congreso Nacional a la suscripción del Tratado de 1904, con Chile, que determinó finalmente el enclaustramiento marítimo boliviano.

La edición del informe se hace en homenaje a los héroes de 1879 y en recordación del centenario de la Guerra del Pacífico.

También se edita la Historia de la Virgen de Copacabana, que se encuentra en circulación.

**PROBLEMAS**

La actividad mercantil, en general, tropieza, en su desarrollo, con un problema: el contrabando. Este mal aqueja tanto a la industria como al comercio legalmente establecido y es una constante preocupación de la Cámara Nacional de Industrias, según informaron sus portavoces.

"No tratamos de desconocer que la Aduana del país haya desplegado esfuerzos para actuar en casos de contrabando manifiesto, pero, dada la gran limitación de sus recursos y medios, resultan rebasados por un complejo de realidades no atacadas en su origen ni controladas en sus manifestaciones", afirmó el presidente de la Cámara Nacional de Comercio, José Pinelo.

Se refirió a las comisiones que se organizaron en el pasado para analizar el problema en busca de soluciones. Añadió que, lamentablemente, las labores de esos grupos de trabajo no pasaron de ser "empeños aislados e infructuosos" al no haberse concretado en la formulación de acciones globales y coordinadas que hubieran permitido un tratamiento adecuado del problema.

La Cámara de Comercio sostiene que el contrabando es de naturaleza esencialmente económica y que, por ello, las medidas que deben adoptarse deben ser de dominio de esa área.

**EDIFICIO**

Esa entidad, como un aporte al desarrollo urbano de La Paz, está construyendo un edificio en el centro de La Paz, a cargo de la empresa Bartos.

La Cámara de Comercio dispondrá en ese edificio de instalaciones para congresos y reuniones y agrupará a todas sus reparticiones para dar funcionalidad y comodidad a los integrantes de la actividad mercantil.

Se informó que la sala de conferencias que será inaugurada en ese edificio tendrá la características modernas para realizar en ella reuniones internacionales.

Asistieron el Gabinete Ministerial, las autoridades locales, representantes diplomáticos y otros invitados especiales.

Los actos de la víspera comenzaron a las 6 de la mañana, cuando las bandas de música de la Policía, la Alcaldía y el ejército recorrieron las calles de La Paz, ejecutando "dianas de regocijo". Al mediodía, las mismas bandas ofrecieron retretas de gala en Villa Dolores y Villa 16 de Julio, de El Alto, y en la Plaza Murillo.

A horas 18:30, se realizó un concierto de gala, ofrecido por la Orquesta Sinfónica Juvenil de La Paz y la Sociedad Coral Boliviana en el Teatro Municipal.

Hoy, a horas 11.30, se efectuó la entrega del Reglamento de Uso de Suelos y Patrones de Asentamiento en la Alcaldía. Otras actividades artísticas, sociales y deportivas se realizarán hasta fin de mes, en sujeción a un programa preparado por la Municipalidad.

El programa se completa con la entrega de obras de mejoramiento urbano, en los barrios de La Paz.

## DOCUMENTOS HISTORICOS

Centenario de la guerra del Pacífico

# Cábalas de un diario inglés

**DESMEMBRACION DEL TERRITORIO CHILENO**

Uno de los más serios periódicos de Inglaterra, el SHIPPING & MERCANTILE GAZETTE, de Londres, en su número del 20 de Mayo, publica una correspondencia remitida del Perú, en la cual se revelan los propósitos de la alianza, los cuales eran, a no dudarlo, los fines que secretamente abrigaban los fautores del tratado clandestino urdido contra Chile.

Pero los peruanos no contaron con la huéspeda y se les volvió la tortilla. Veremos al fin de la guerra quien desmembra a quién.

Hé aquí el artículo referido:

"Sabemos por noticias privadas recibidas del Callao en Liverpool, por la mala de las Indias Orientales, que la flota peruana, compuesta del blindado a vapor Independencia, que monta un cañón de a 300 libras, dos de a 150 y 12 de a 70 libras, en el cual lleva su bandera el Almirante García y García; el Huascar, blindado de torreón, el que rechazó las dos fragatas inglesas que mandaba el Contraalmirante de Horsey el año pasado, armado de dos cañones de a 300 libras en la torre y dos de a 40 libras sobre cubierta; los monitores acorazados Manco Cupac y Atahualipa, armado cada uno con dos cañones de a 500 libras, sistema Rodman, conduciendo tanta tropa como se pudo acomodar, y convoyando un número de transportes cargados con tropas y municiones, equipos, provisiones, etc, zarparon con dirección a Valparaiso, conduciendo, a bordo del buque almirante un Ministro Plenipotenciario de La Paz (Bolivia) y otro de Lima, llevando un protocolo formal de paz al Gobierno de Chile, el cual contiene las reclamaciones que Bolivia hace a Chile: primero, una rectificación de su costa en el Pacífico, la cual debería extenderse desde la boca del río Loa hasta el grado 27.15 de Latitud Sur, en que se halla el promontorio llamado Morro de Copiapó y la ciudad de Copiapó, con sus minas de plata y cobre, en posesión de Chile. El puerto de Caldera se denominará en adelante Bolivar; Cobija, Mejillones, Antofagasta y puertos intermedios y el territorio desde el Loa bajando hasta Caldera, la mayor parte de la provincia de Atacama, sería devuelta y cedida a Bolivia, con más el pago de 10.000.000 de pesos para cubrir los gastos de guerra.

El Perú, al mismo tiempo, exige como compensación por el atrevido daño causado a sus depósitos de huano y por los gastos de la guerra, veinte y cinco millones de soles. Se concederán doce horas para firmar el precedente tratado, después que le sea entregado al gobernador de Valparaiso, a cuya conclusión si no se diese una respuesta satisfactoria de Santiago, Valparaiso sería bombardeado y desembarcarían tropas para quemar la ciudad. Al mismo tiempo, el Presidente Daza se pondrá en marcha para Copiapó por el paso Weelwright de la cordillera a tomar posesión de aquella plaza; en seguida continuará hacia Santiago para apoyar el tratado de paz.

Se dice que Daza ha reunido un Ejército de 25.000 hombres y ha obtenido permiso de la República Argentina para marchar a través de su territorio hasta Copiapó, con promesa de auxilio en caso necesario. El territorio Suroeste de Bolivia, al presente cerca de 120 millas, se interna en la parte Noreste de Copiapó, teniendo la cordillera de por medio con un buen paso o garganta un poco al Oriente de Copiapó. Este paso, el más bajo de toda la cadena andina, se dice que fue descubierto por el finado don Guillermo Weelwright y que propuso antes de su muerte llevar por allí una linea de ferrocarril hasta Cordoba, Rosario y Buenos Aires, con un ramal a Catamarca, Tucumán y Salta, para ser después extendido a Oruro, Tarija, Potosí, Sucre, Cochabamba y La Paz, en cuyas cercanías se juntaría con el ferrocarril de Puno a Lima; de manera que Caldera o Bolivar, como se llamará en adelante, si fuese cedido a Bolivia, sería de inmensa importancia para este país, por ser un puerto excelente, vasto, abrigado con muelles en los cuales pueden los buques atracar y cargar o descargar del ferrocarril, que ya está concluido cerca al pie de la cordillera. El agua es profunda y mansa en esta excelente bahía, unico puerto en su clase en toda la costa occidental de la América del Sur. Debe tenerse presente que Valparaiso es lo mismo que Brighton, enteramente expuesto a un ataque por mar. Tiene muy pocas baterías y dos blindados lo destruirían facilmente en un par de horas. El frente de la ciudad que da al mar está de dos millas de largo, y se dice que contiene actualmente unos cien mil habitantes".

**DIARIO DE GUERRA: Por Jose Vicente Ochoa**

Mayo 20 de 1879

En Africa: A horas 12 de hoy, se ha recibido (en Tacna) un telegrama de Arica, en que el General Montero anuncia haberse avistado dos vapores del Norte y un buque inglés de guerra.

El Capitan General se ha trasladado a la oficina telegráfica a ponerse al habla con el Contraalmirante Montero, para preguntar si será necesaria su marcha a aquel punto.

A las 4 y 5 minutos de la tarde, el General Prado ha hecho dos telegramas anunciando su arribo a Arica, saludando a su digno aliado el Presidente de Bolivia e indicándole que no podia venir a abrazarlo inmediatamente por sus ocupaciones del momento. Además avisaba que había venido con él, la primera División de la escuadra peruana compuesta del "Huascar", la "Independencia" y el Gabinete Ministerial, las autoridades locales, representantes diplomáticos y otros invitados especiales.

**(Pasa a la página 8)**

## Sandinistas entregan a presuntos asesinos

SAN JOSE, 16 (EFE).- El alto mando del "Frente Sandinista de Liberación Nacional" (FSLN) entregó a las autoridades costarricenses a tres presuntos homicidas de una joven nicaragüense, asesinada una semana antes por miembros de la guerrilla, se supo hoy lunes.

La muerte de María Lourdes García de Pastora levantó una ola de indignación en la ciudad de Liberia, de la provincia (departamento) de Guanacaste, fronterizo con Nicaragua.

Versiones periodísticas indicaron que un grupo de sandinistas se rifó la muerte de la joven, mientras bebían licor en un hotel de Liberia, después que una mujer del personal administrativo del albergue afirmó que esta era espía del gobierno de Nicaragua.

La entrega de "Chino", "El Pelón" y otro insurgente fue hecha al organismo de investigación judicial de Costa Rica en la noche del sábado, luego de que los insurrectos fueron juzgados por un tribunal militar rebelde que los encontró culpables.

La policía judicial, en un comunicado oficial emitido, expresó que "se opone un clavel en el ojal del Frente Sandinista con esta actuación, ya que se ha demostrado un apego y respeto a nuestras leyes y nuestros tribunales".

Afirma igualmente que el homicidio fue perpetrado por un ex-combatiente de Vietnam, cuyo nombre no reveló, aunque extraoficialmente se ha indicado que se trata de "El Gringo", supuestamente un ciudadano norteamericano que lucha en la guerrilla nicaragüense.

# Turbay presentará el viernes informe al Congreso Nacional

BOGOTA, 16 (AP).- El presidente Julio César Turbay Ayala presentará el viernes en el Congreso su primer informe anual a la nación en momentos en que se acentúan las críticas a su gestión de gobierno.

Turbay Ayala, de 63 años, gobierna con una coalición de liberales y conservadores y enfrenta escasa oposición en el Congreso.

Belisario Betancour, a quien Turbay Ayala venció por estrecho margen en las elecciones del año pasado por escaso margen, dijo en una gira por la región del Amazonas que "no hay nada digno de aplauso" en el primer año del actual gobierno.

Betancour criticó el reciente viaje de 32 días de Turbay Ayala a México y Europa y dijo que fueron una "vacaciones pagadas por el tesoro público".

El ex canciller conservador Alfredo Vasquez Carrizosa dice en un comentario que publica el diario "El Espectador" que el balance del primer año de gobierno de Turbay Ayala "se muestra apenas en guarismos menores". Opina que "la pieza maestra ha sido el estatuto de seguridad que amenaza derrumbar la constitución y sepultar bajo sus escombros a la justicia civil".

El presidente promulgó un severo "estatuto de seguridad" a comienzos de su gobierno en momentos en que la delincuencia y las guerrillas tenían en jaque a la nación.

Los militares emprendieron en uso de facultades extraordinarias una campaña contra el crimen organizado y las guerrillas que, en opinión de muchos ha tenido éxito. Los secuestros en el año pasado sumaron 97, una cifra sin precedentes en el mundo, se han reducido a unos 15 cometidos durante el primer semestre del actual.

Unas mil personas fueron arrestadas en conexión con la represión de las guerrillas rurales y urbanas izquierdistas y unas 300 esperan ser juzgadas en consejos de guerra verbales.

El presidente Turbay Ayala prometió que el estatuto de seguridad y el estado de sitio vigentes desaparecerán tan pronto el Congreso, que inicia su período de sesiones el viernes, apruebe una reforma de los mecanismos judiciales.

Además de las críticas por su extenso viaje al exterior y por la aplicación del estatuto de seguridad, el gobierno de Turbay Ayala debe afrontar una intensa presión de las centrales obreras por aumentos de salarios que compensen las subidas generales de precios provocadas por un alza del 30 por ciento en los precios de la gasolina y otros derivados del petróleo.

El gobierno ha dicho que por ahora no proyecta ningún aumento de salarios porque sería un nuevo incentivo de la inflación que durante el primer semestre del año alcanzó un 16 por ciento, según estadísticas oficiales.

## Estados Unidos aún no reconoce al gobierno provisional de Nicaragua

WASHINGTON, 16 (EFE).- El Departamento de Estado norteamericano manifestó hoy lunes que no puede "reconocer al gobierno provisional de Nicaragua porque todavía no está en el poder".

El portavoz de prensa, Hodding Carter, salió así al paso de los insistentes rumores de que Estados Unidos y otros países latinoamericanos se disponían a reconocer al nuevo gobierno provisional nicaragüense creado en Costa Rica la semana pasada.

Carter afirmó que las conversaciones con miembros de la junta sandinista continuaban en San José y en otros lugares y calificó las mismas de "fructíferas y esperanzadoras".

Pero el portavoz no confirmó una salida inmediata de Somoza de Managua o si Estados Unidos aprueba globalmente el gobierno de dieciocho miembros anunciado por la junta de reconstrucción.

"Nos plantearemos el tema del reconocimiento, cuando estén en el poder", añadió Hodding Carter en su habitual rueda de prensa diaria.

Por otra parte, en medios diplomáticos norteamericanos se considera inminente un desenlace de la crisis nicaragüense y la salida de Somoza, que hoy despidió a un centenar de oficiales de alta graduación de la Guardia Nacional en lo que se cree aquí significa una preparación del exilio civil de los mismos.

La reunión que se celebra hoy en Caracas entre cancilleres del Pacto Andino y el frente amplio de oposición nicaragüense se considera como la etapa final antes de alcanzar un acuerdo para que se produzca una transición incruenta del poder en Managua.

La presencia de autoridades de la jerarquía católica en esa reunión se estima aquí que está motivada por el deseo de que la Iglesia facilite centros de refugiados a los somocistas que deseen salir o permanecer en Nicaragua hasta que se aclare la situación, sin miedo de represalias.

# Sangrientos combates en el interior de Nicaragua

SAN JOSE, 16 (EFE).- El Frente Sandinista informó hoy lunes aquí que continúan los sangrientos combates en el territorio nicaragüense y afirmó haber derribado dos aviones y un helicóptero de las fuerzas leales al general Anastasio Somoza.

Aunque no dice el número de bajas propias, el comunicado del "FSLN" señaló que veinte miembros de la Guardia Nacional nicaragüense murieron al ser tomado un convoy militar en la ciudad de Rivas.

En Rivas se combate con fiereza desde hace más de un mes. Esa ciudad ha sido mencionada como sede provisional del gobierno de reconstrucción nacional proclamado por los guerrilleros el 16 de junio.

La guerrilla indicó que en los sectores de Monte Redondo y "Belén, en las inmediaciones de Rivas, se combatió duramente en las últimas horas, falleciendo un oficial del ejército de apellido Siles.

Muchos guardias perecieron o resultaron heridos, según el parte de guerra rebelde.

El Metagalpa fue derribado un avión "C-47", cuando era utilizado para acciones de hostigamiento contra esa ciudad norteña, en poder de los insurgentes desde hace varias semanas.

Otra nave fue derribada en Nandaime, y fue a caer en el lago de Cocibolca, o "Gran Lago".

De Managua, el comunicado señala que continúan luchando allí las milicias sandinistas y tropas del ejército.

El parte de guerra afirmó que en los barrios monseñor Lezcano y Las Américas, en la capital nicaragüense, se han efectuado varios operativos que han dejado como resultado la "recuperación" de armas para reforzar los arsenales de las "brigadas populares".

Estas brigadas tienen en su poder una porción importante de Managua, según la versión de los insurgentes.

Por otro lado, se asevera que la guerrilla ejerce pleno control en el departamento de Carazo, luego de que se conquistó la localidad de "Esquinas", que permite la comunicación, sobre la vía interamericana, con todas las ciudades de esa provincia.

Indicaron los sandinistas que la ciudad de Masaya sigue en su poder, pese a hostigamiento aéreo y de artillería a que la tiene sometida el ejército del general Somoza.

# Continúa análisis de una posible renuncia de Somoza

SAN JOSE, 16 (AP)-- La Junta de Gobierno de Nicaragua y el embajador especial norteamericano William Bowdler continuaban hoy aquí la consideración de lo que fuentes informadas describieron como "pequeños detalles" pendientes para la renuncia del Presidente Anastasio Somoza. Pero aparentemente el principal problema que encuentran es la fórmula de traspaso del poder.

Durante el fin de semana circularon versiones de que en principio los Estados Unidos habrían reconocido a la Junta como el legítimo gobierno de Nicaragua, pero el Departamento de Estado norteamericano dijo ayer que ese reconocimiento "aún no es formal".

Fuentes allegadas a la Junta dijeron que si no hay cambios fundamentales esos "pequeños detalles" estarán resueltos en las próximas 48 horas.

Aparentemente los dos principales problemas que encaran en estos momentos la Junta y Bowdler son el de la seguridad de los militares y funcionarios somocistas y la forma de transferencia del poder.

Ecuador

# CFP reeligió a Assad Bucaram como jefe del partido político

QUITO, 16 (AP)-- La convención nacional de Concentración de Fuerzas Populares (CFP) reeligió como su jefe a Assad Bucaram y ratificó el pacto político con el conservadorismo que dará a la coalición la mayoría en el Congreso unicamaral, que se instalará el 10 de agosto.

Bucaram, que ha acaudillado al EFP desde hace 30 años se mofó de quienes critican el pacto y dijo que no iba a perder sobre el tapete lo que había ganado en los comicios.

El pacto asegura a Bucaram su elección como presidente del Congreso, y la del jefe del Partido Conservador, Rafael Armijos, como vicepresidente.

Bucaram, dijo que si bien la legislatura, por disposición de la carta política aprobada en el referéndum de enero de 1978 solo sesionará dos meses al año, sus cuatro comisiones trabajarán permanentemente y "en definitiva harán el Congreso y dictarán las leyes del cambio".

El pacto permitiría a Bucaram controlar las comisiones. Al respecto, dijo que "nadie obtiene votos sino a cambio de votos. Es el toma y daca que se aplica en cualquier circunstancia. Es cosa común en un organismo, ya sea un congreso deportivo, en la ONU o en la OEA".

Si bien es cierto que antes de su partida para su actual gira por seis países americanos el Presidente electo Jaime Roldos, se reunió con Bucaram y fueron superados ciertos malos entendidos dentro del partido, el distanciamiento subsiste.

"No quiero pensar que en sus declaraciones en el exterior, cuando habla de totalitarismos, en los partidos, el abogado Roldos se esté refiriendo a mi persona y al CFP" dijo Bucaram.

Agregó que no ha sido ni es totalitario", afirmó, "el pueblo no hubiera depositado su confianza y sus votos en las urnas que me dan la razón para reclamar, en nombre del partido, la presidencia del Congreso.

Bucarám dijo que el lema "la fuerza del cambio" que esgrimió con tanto éxito Roldos en las recientes campañas electorales no constituye una novedad, puesto que el problema desde hace 30 años al frente de CFP "la necesidad del cambio de estructuras, para establecer en el país un sistema de beneficio popular en lo social, político y económico.

"¿Que cambio puede haber sin nosotros?. preguntó Bucaram, y dijo que auspiciará en el Congreso la entrega gratuita de la tierra a los actuales ocupantes de las zonas de El Guamo y Mapasingue, dos barrios suburbanos de Guayaquil donde viven millares de personas que se instalaron allí sin autorización y construyeron sus viviendas precarias.

El 10 de agosto será reinstaurado el régimen constitucional con la toma de posesión de Roldos y la instalación del Congreso. Los tres poderes del Estado –Ejecutivo, Legislativo y Judicial– tendrán sus propias atribuciones en virtud de la Constitución que entrará en vigor en esa fecha.


## TIENDA - OPORTUNIDAD

En venta linda tienda nueva en edificio Mcal de Zepita. Entrega inmediata. Informes teléfonos 370161-370162. Horas de oficina.

## OFICINA - OPORTUNIDAD

Linda oficina nueva en edificio Mcal. de Zepita Mezzanine. Entrega inmediata. Informes de venta en teléfono 370161-370162. Horas de oficina.

## Empresa Nacional de Telecomunicaciones "ENTEL"

## GERENCIA COMERCIAL AVISO IMPORTANTE

Se comunica a las Empresas e Instituciones que tuviese cuentas corrientes en Entel, que a partir de la presente publicación y hasta el dia 30 del mes y año en curso, como plazo máximo, deberán renovar sus contratos previo pago de saldos pendientes.

Fenecido este plazo, no se dará curso a su correspondencia telegráfica, quedando automáticamente nulo cualquier contrato solicitud anterior.

Para evitar perjuicios en este sentido insinuamos su atención.

La Paz, 12 de julio de 1979

RELACIONES PUBLICAS

## MATADERO FRIGORIFICO MUNICIPAL

Sucre - Bolivia

## CONVOCATORIA A PROPUESTAS Nº 1/79

La H. Alcaldía Municipal de Chuquisaca, por determinación de su Junta de Licitaciones y la Resolución Nº 79089 del Comité Nacional de Proyectos de fecha 4 de junio del año en curso, CONVOCA a todas las firmas nacionales y extranjeras legalmente inscritas a presentar propuestas para el diseño, especificaciones técnicas de maquinaria, montaje y funcionamiento de acuerdo a la maquinaria propuesta con destino al Nuevo Matadero Municipal, ubicado en Alto Garcilaso de la ciudad de Sucre, adecuado a la infraestructura existente. Las bases generales y planos serán proporcionados en la Dirección de Obras Públicas Municipales, previo el pago de pesos bolivianos un mil en la Dirección de Finanzas de la indicada Municipalidad.

Las propuestas deberán ser presentadas en el Departamento Jurídico de la H. Comuna con todos los requisitos y formalidades señalados por el D.L. Nº 15223 de 30 de diciembre de 1977, en dos sobres "A" y "B" debidamente cerrados y lacrados conteniendo los documentos indicados en el Artículo 29 de la disposición legal citada, hasta horas 15.00 del día 23 de agosto del año en curso.

La H. Alcaldía Municipal de Chuquisaca, se reserva el derecho de declarar desierta la convocatoria o de proceder a la adjudicación total o parcial de las propuestas que sean presentadas.

Sucre, 9 de julio de 1979

Vo. Bo.
Gral. DAEN (r) León Kolle Cueto
H. ALCALDE MUNICIPAL DE CHUQUISACA
RELACIONES PUBLICAS DE LA
H. MUNICIPALIDAD DE CHUQUISACA
(Sellos) Alcaldía Municipal de Chuquisaca--SUCRE ---H. Alcaldía Municipal de Chuquisaca -SUCRE- Jefatura de Relaciones Públicas.

COBEE BPC

## CORTES DE ENERGIA ELECTRICA

### MARTES 17-7-79

ZONA MUNAYPATA. De horas 13.30 a 16.30 Av. Naciones Unidas desde Hospital Juan XXIII hasta Cancha Munaypata- Hospital Juan XXIII, Av. Florida desde Hospital Juan XXIII hasta Cancha Munaypata.

### MIERCOLES 18-7-79

ZONA ALTO CHIJINI. De 13.30 a 16.30 Río Utapulpera desde Av. Entre Ríos hasta final- Calles Mariano Mamani- Ruperto Jurado desde Río Utapulpera hasta calle Mariano.

Perdón por las molestias que les ocasionamos con cortes, ellos son para brindarles un mejor servicio - CONSTANCIO.

## Colegio de Contadores de La Paz

### COMUNICADO

**Se comunica a los colegas Contadores que la Asamblea Extraordinaria convocada para el día de hoy, ha sido postergada para otra oportunidad.**

**EL DIRECTORIO**

"AÑO DEL CENTENARIO DEL LITORAL CAUTIVO"

## Ministerio de Previsión Social y Salud Pública

## Unidad Sanitaria "La Paz"

## CENTRO DE SALUD SAN GABRIEL

## CONVOCATORIA A CONCURSO DE MERITOS

Se convoca a Concurso de Méritos y en su caso a Exámen de oposición a todos los profesionales médicos, para ocupar los siguientes cargos:

Médico Gineco-Obstetra (Item 2373) haber mensual $b. 5.605.- (turno de 8:30 a 11:30 a.m.).

Médico General (Item 2374) haber mensual $b. 5.605.", (turno de 14:00 a 17:00 p.m.) de acuerdo a los siguientes requisitos:

1.- Titulo Académico o fotocopia debidamente legalizada.
2.- Titulo en Provisión Nacional o fotocopia debidamente legalizada.
3.- Estar inscrito en el Colegio Médico y poseer Carnet de Registro Profesional, expedido por el Ministerio de Previsión Social y Salud Pública.
4.- Presentar Certificado actualizado y extendido por el Colegio Médico Regional.
5.- Presentar Certificado de Incompatibilidades.
6.- Médico Gineco-Obstetra, documentos de especialidad.

Los expedientes y documentación correspondientes, deberán ser presentados en la Secretaria de Unidad, Sanitaria La Paz (Edificio Lotería Nacional, 7º. piso), hasta horas 17:30 p.m. del dia lunes 30 de julio del año en curso.

La Paz, Julio 10 de 1979

Dr. Alfonso Ibañez Brown
Director Unidad Sanitaria La Paz.

Dr. Pedro Yaksic Feraudy
Director Centro de Salud San Gabriel

Vo Bo. Dr. Glicerio Rojas Caballero
Director Servicio Nacional de Salud Pública

# NUEVO DEPARTAMENTO DE REPUESTOS

CHEVROLET

GBT

AC

GM

Detroit Diesel Allison

TEREX

HYSTER

# a la altura de sus grandes marcas

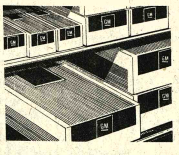

COBANA

PROGRESA PARA USTED

AV. ARCE ESQ. ROSENDO GUTIERREZ

MISS AUSTRALIA.- Aan Bunderdale luce una camiseta alusiva al Skylab que cayó la semana pasada en Australia.(AP)

# Reacciones favorables y críticas en el Congreso luego del discurso de Carter

WASHINGTON, 16 (EFE)-- La decisión del Presidente Carter de acabar con lo que calificó de "la intolerable dependencia" norteamericana del petróleo de la OPEP, produjo hoy lunes una mezcla de reacciones favorables y críticas en el Congreso y en la nación.

Aunque gran parte de su discurso del domingo por la noche estuvo dedicado a recobrar el espíritu de confianza del norteamericano en su futuro, sus medidas para remediar la crisis "real" de energía que padece el país han sido acogidas en general favorablemente.

Jimmy Carter , en su habitual estilo moralista, dijo que la crisis de confianza está amenazando la "fábrica social y política" de la democracia norteamericana y reconoció que en ese proceso él había tenido su parte de culpa al no haber sabido ser el líder efectivo que demandan las circunstancias.

Pero fuera de esta retórica, los seis puntos de su programa energético, complementados aunque no con muchos mas detalles en otras dos intervenciones de hoy en Kansas City y Detroit, han encontrado ciertas críticas, especialmente en el Congreso donde su plan deberá ser traducido ahora en legislación.

"El Congreso va a continuar siendo el Congreso", declaró el lunes el Senador Russell Long, demócrata por Louisiana, uno de los Estados petroleros de los Estados Unidos.

Según Long, es posible que Carter obtenga el plan de racionamiento para caso de emergencia que fuera derrotado este año en el congreso y el plan para obtener petróleo sintético, que ha sido aprobado ya en la Cámara de Representantes.

Uno de los críticos más duros al discurso presidencial fue el Senador republicano, por Alaska, Ted, Stevens, que señaló la inconsistencia de las críticas de Carter a los países de la OPEP, que solo producen el cinco por ciento mundial, mientras Estados Unidos posee en su territorio el veinticuatro por ciento de las reservas mundiales.

Según Stevens, sus argumentos sobre la ausencia en las medidas de Carter de aumentar la producción nacional de petróleo y gas natural son compartidos por una mayoría, porque el gobierno y las tierras federales poseeen el 60 por ciento de las reservas energéticas.

"Concretamente Alaska tiene un 40 por ciento de esas reservas pero el gobierno federal no desea permitir la exploración y producción del petróleo y gas natural en ellas", añadió el citado Senador.

Por su parte, el gobernador de California, Jerry Brown, se quejo de que Carter no mencionará que piensa hacer su gobierno con la energía nuclear o el por que no se crea con México un Mercado Común Energético para aprovechar en Estados Unidos sus cuantiosos recursos de gas natural y petróleo.

El problema del programa expuesto anoche por Carter es que beneficia solo "a las multinacionales del petróleo" declaró el director de la oficina del consumidor , Ralph Nader.

En concreto los seis puntos del plan energético sólo contienen una acción a corto plazo como es la de congelar la importación de petróleo al nivel de 1977, es decir unos ocho millones y medio de barriles diarios por lo menos hasta 1981.

La idea de reducir en cuatro millones y medio de barriles diarios las importaciones de petróleo para 1990 tiene como objetivo principal disminuir el déficit de la balanza de pagos. Estados Unidos está pagando más de 50.000 millones de dólares al año por la compra de petróleo.

PRESIDENTE CARTER junto a la secretaria de Comercio en Camp David. Carter pronunció un discurso sobre el problema de la energía, que ha tenido repercusión mundial.(Radiofoto AP)

# Reacciones después del discurso de Jimmy Carter

LONDRES, 16 (AP)-- El vespertino "Evening News", dice hoy acerca del discurso de anoche del Presidente norteamericano, Jimmy Carter : "Por fin uno de los dirigentes del mundo occidental nos hizo tomar conciencia de la verdadera magnitud de la crisis energética y empezó a adoptar medidas para hacerle frente".

Tras señalar que el programa anunciado promete transformar la sociedad norteamericana para fines de la próxima década, expresa: "La promesa del señor Carter de invertir 10.000 millones de dólares para mejorar el sistema de transporte público suena a música a nuestros oidos..." y agrega que "un sistema de transporte público limpio, eficiente y económico es la mejor manera de inducir a los conductores a apartarse de sus automóviles derrochadores de energía".

BONN, 16 (AP)-- El gobierno alemán occidental recibió con beneplácito las propuestas del Presidente norteamericano , Jimmy Carter, para ahorrar energía y señaló que su puesta en práctica tendrá "gran significación" para el abastecimiento energético y el desarrollo económico mundial.

Una declaración del gobierno del Canciller Helmut Schmidt expresa la esperanza de que el "presidente Carter reciba el apoyo del Congreso y el pueblo norteamericano".

El jefe de la oposición conservadora, Helmut Kohl, dijo que la propuesta de Carter demuestra "valor, responsabilidad y la determinación de hacer una esencial contribución a la solución del problema energético mundial".

Otros expertos alemanes occidentales evidenciaron en sus primeros comentarios un cauteloso optimismo.

# Proyecto de estatuto vasco no fue modificado sustancialmente

MADRID, 16 (EFE)-- El proyecto de estatuto vasco no fue modificado en sus puntos fundamentales, por lo que podría decirse que el gobierno apostó fuerte en favor de la pacificación del país vasco.

La impresión recogida por la agencia EFE entre los miembros de la ponencia parlamentaria que prepara el dictamen correspondiente es que este proyecto-- el llamado de Guernica, redactado por la asamblea de parlamentarios vascos-- no se cambió en ninguno de sus aspectos principales, ni en el curso de las negociaciones políticas entre UCD y PNV, ni mucho menos en las discusiones de la ponencia.

Durante el fin de semana -- y a pesar de la muerte de la madre del Presidente del PNV, Carlos Garaicoechea, que hizo que este tuviera que marcharse a Pamplona --habían continuado en Madrid las negociaciones entre el partido gubernamental, unión de centro democrático, y el Partido Nacionalista Vasco, principales grupos políticos a escala nacional y regional , respectivamente.

En estas reuniones, que terminaron ya avanzada la madrugada de hoy lunes, se llegó prácticamente a un acuerdo total sobre el proyecto de estatuto, según manifestaron a la Agencia EFE fuentes parlamentarias. Posteriormente, tanto por la mañana como por la tarde, la ponencia parlamentaria ha celebrado reuniones en el curso de las cuales se han aprobado nuevos artículos del proyecto. Y todo hace prever que su dictamen tarde ya poco en ser elevado a la comisión constitucional del Congreso.

# Se cumplen diez años de la primera caminata en la Luna

WASHINGTON, 16 (EFE)-- El mundo en general, y los Estados Unidos en particular celebran esta semana el décimo aniversario de aquel "paso pequeño para el hombre, salto gigante para la humanidad" que dieron dos astronautas al pisar La Luna.

Pero Neil Armstrong y Edwin Aldrin, hoy dos hombres de edad madura, tendrán que conformarse con conmemorar la ocasión dando un simbólico "paseo lunar" por los jardines de la capital de su país.

El presupuesto actual de la Agencia Espacial Norteamericana (NASA) no da ya para grandes espectaculos televisados, desde el satélite terrestre.

Y el reciente fracaso del "Skylab" oscurece el éxito de aquél viaje que hizo creer a la humanidad que el universo estaba, hace diez años, bajo su control.

Hace exactamente una década hoy lunes, Neil Armstrong, Michael Colling, y Edwin Aldrin salieron de Cabo Kennedy a bordo del "Apollo 11" propulsados por un gigantesco cohete "Saturno" y se perdieron entre las nubes dispuestos a emprender una misión que aún parecía imposible para gran parte de los humanos.

Durante los cuatros días siguientes, los aparatos de televisión en todos los países donde existe ese sistema de comunicación permanecieron encendidos, mientras millones de ojos humanos seguían aquella experiencia sin precedentes.

El 20 de julio de 1969, Armstrong y Aldrin, a bordo del "Modulo Lunar" se posaban en la superficie del satélite mientras Collins les aguardaba dando vueltas alrededor de La Luna, en la "ave nodriza" que finalmente devolvió a los tres hombres a La Tierra.

Aquella ocasión histórica quedó grabada en la memoria de todos los que vieron, a través de las borrosas imágenes de televisión, como Neil Armstrong bajaba por la escalerilla de la nave.

"Este es un paso pequeño para el hombre, un salto gigante para la humanidad" fue todo lo que alcanzó a decir el parco astronauta que, diez años más tarde, sigue siendo tímido ante la prensa y cauteloso de que nadie explote su popularidad.

Armstrongs, que hoy tiene 48 años, es uno de los pocos exastronautas que no ha explotado su pasado prestándose como ejecutivo de una gran empresa y haciéndose millonario en el camino.

El ex- pionero es con su esposa y sus Cincinnati (Ohio) su tal, y trabaja como de ingeniería espacia versidad local.

Sus ratos libres l cultivar una granja q las afueras de Cinc bby" que causó que d do se amputara el d de la mano izquierd segadora. Los méd volvieron a coser.

Ultimamente se ha dedicado a hace de televisión para una automóviles.

La memoria del frágil. Aunque todo recuerde las haz "Apollo 11" muy p reconocido a su prota los anuncios.

# En busca de la creaci del Parlamento Europ

ESTRASBURGO, FRANCIA, 16 (AP).- Aristócratas del viejo mundo, obreros comunistas, ex primeros ministros y representantes de oscuras fracciones de izquierda o derecha, 410 hombres y mujeres, se reunirán mañana para hacer realidad un sueño de 1.000 años: el Parlamento europeo.

Para muchos europeos, el Parlamento parece una organización que sólo existe en los sellos de goma, pero ya está mostrando signos de vida con una carrera de estrecho margen entre la gran dama de la política francesa, Simone Veil, y el veterano socialista italiano Mario Zacari.

Hoy comenzaron los cabildeos de distintos políticos con miras a la de presidente que realizarse mañana.

La señora Veil pare asegurada la presid semana pasada, pero vadores italianos e irla que jaron de que la cand responsable de la leg del aborto en Francia e otros objetaron su vinculación con el ma francés Valery D'Estaing, que podría dijeron, a un excesi dominio de los interes ceses en el Parlamento

El Parlamento elegido el 1 de junio por ciento de los 180 millon tantes de nueve pa Mercado Común Europ paso decisivo hacia el un objetivo que fijó Car en el siglo ocho: la europea.

Y el hecho sucede de 40 años de haber Europa en ruinas aventura bélica a la condujo Adolfo Hitler.

El Parlamento también cuan diversa, divididas, es Europa Occ pues en el se habla idiomas distintos con tra simultánea.

Algunos candidatos elegidos en base a la pro ampliar los poderes Parlamento y otros por ter precisamente lo con

El hecho de que el ciento de los europeos n votado indicó que una proporción del continent preocupa por el asun Parlamento.

Este esfuerzo nuestro Ud. lo merece!

Desde el 8 de julio
OFERTAS ESPECIALES
National Panasonic
Hasta el 20% de descuento
Cada eslabón tiene algo distinto que ofrecerle, y como siempre Ud. tiene el privilegio de la DG=Doble Garantía real y exclusiva para nuestros clientes amigos.
LA GRAN CADENA DEL HOGAR
Distribuidoras National
Donde la calidad es una costumbre
LA PAZ - COCHABAMBA - QUILLACOLLO - SANTA CRUZ - MONTERO - ORURO - POTOSI - SUCRE - TARIJA TRINIDAD - SANTA ANA DE YACUMA - CAMIRI - YACUIBA

¿Te gustaría estudiar en Nueva York, Boston San Francisco o cualesquiera de las ciudades de EE.UU ?

REQUISITOS:
*Edad 11 a 18 años no importa el nivel que estes cursando.
*Debes tener conocimientos elementales de Inglés.
*El programa ofrece la estadia familiar, matrícula y asistencia a la escuela, así como la supervisión y orientación.
OBSERVACION: Se trata de un programa cultural y convivencia familiar y no turístico.
REFERENCIAS: Youth Exchange Service
La Paz Av. Mariscal Santa Cruz edificio Esperanza 9• piso Oficina 4.Teléfonos:327677 323815 32956
ORURO Adolfo Mier 562 Telf: 50802
SANTA CRUZ Calle René Moreno 215 - 1er. piso. Telf: 25422 29563
COCHABAMBA Gral. Achá 3947 Telf: 24644
otros departamentos Escribir a Casilla N• 5725 - La Paz.

# Protesta por mal sevicio de televisión boliviana

SUCRE, 16 (PRESENCIA).- Comité Cívico de Chuquisaca, través de su máximo presentante, expresó su más rada protesta, frente a una nue burla de la Televisión Boli na que no puede dar solución nstalaciones de mala calidad cnica, realizadas en años sados.

En efecto, se hicieron esentes en Sucre técnicos de empresa nacional de Tele sión, para ver la forma de me rar las señales de la TV Boli ana, empero, en una reunión ida en la Prefectura del partamento, esos técnicos mostraron que no es posible e la Televisión llegue a Sucre óptimas condiciones.

Anteriormente, habían recido incrementar potencia las repetidoras, hacer nuevas instalaciones que conecten con el Malmisa; empero, todo lo que se había señalado quedó en nada, tras las explicaciones de los técnicos.

Los técnicos Pablo Ayala y Abraham Contreras señalaron que, en Colquechaca, se tuvo fallas con la repetidora que se dirige a Sucre. Se quiso aumentar potencia, pero tampoco dio resultados. hecho que determina que la imagen de la TV se reciba en muy malas condiciones. por la mala recepción de señales de Colquechaca y dieron como una posible solución la conexión de Negro Pabellón. Malmisa y Churuquella, lo que representaría 30% de trabajo y 30 mil dólares de costo. Otra alternativa, sería utilizar microondas portátiles, a través de Negro Pabellón, Malmisa y Churuquella, con un trabajo de sesenta días, siendo el costo de otrós treinta mil dólares.

Todo esto viene a demostrar la poca seriedad con la que se desenvuelve el canal de televisión estatal, provocando una seria protesta del Comité Cívico ya que, en reiteradas oportunidades, se ha estado engañando a Sucre con uno y otro proyecto, que nunca pudo funcionar. El Dr. Ruffo Oropeza expresó su protesta por esto que llamó "una nueva burla de la televisión boliviana a Sucre"

El Prefecto, por su parte, dijo que, mientras se busque solución al problema, se mantenga el estado actual de la TV, pese a sus deficiencias.

Recién hace tres días,, empezó a funcionar nuevamente la televisión boliviana, luego de un mes de falta de señales.

La población está sumamente molesta con la irresponsabilidad de la TV Boliviana, por la informalidad y la falta de capacidad técnica para solucionar los problemas que, desde su iniciación se confrontan en la repetidora de Sucre.

RIO NEGRO.- El río Negro ofrece paisajes de extraordinaria belleza. Los lugares recién son recorridos por el proyecto Precámbrico. (Foto PRESENCIA-CONCEPCION)

# Se instalará agua potable en Iscayachi

TARIJA, 16 (PRESEN-A).- En las dependencias de la rporación Regional de sarrollo de Tarija (CO-TAR), se ha firmado un cumento, a través del cual, se uerda la construcción de un tema de agua potable en fa-r de la comunidad campesina Iscayachi, Provincia Méndez este Departamento.

La obra será ejecutada ntro del convenio CARE-ODETAR, entidades que abrirán el 70% del costo. El aldo será cubierto por la omunidad campesina bene-ciada.

Las nombradas ins-uciones, a través de sus téc-os, realizaron los trabajos de mpo y el diseño del sistema de astecimiento. Mediante rsonal especializado, rigirán y supervisarán las ras, proveerán los materiales locales y finalmente esorarán a la Cooperativa de rvicios que se hará cargo del ncionamiento posterior del stema.

Por su parte, la comunidad de Iscayachi aportará la mano de obra calificada y no calificada, proporcionará los materiales locales, adquirirá en propiedad, todos los espacios físicos donde se construirán las diferentes estructuras del sistema y constituirá la Cooperativa de Servicios.

El documento fue firmado por Jorge Vito Blacud Trigo y Oscar Vargas Molina, Presidente y Director de Ejecución de CODETAR; por Martin Schwarz y Adel Aguirre Subdirector Promotor de CARE y por Claudio Cazón y Pdero Alejandro, Presidente y Vocal del Comité pro Construcción del Sistema de Agua Potable.

Se han destacado que, de esta manera, CARE y CODETAR continúan impulsando el programa dirigido a dotar de agua potable para consumo doméstico a comunidades campesinas que se encuentran nucleadas y cuya población pasa de los trescientos habitantes.

MATERNIDAD.- Nuevo edificio de la maternidad de Santa Cruz, considerada como una de las más modernas del país. Acaba de inaugurarse después de dos años de construcción.

# Mineros de Huanuni apoyan al pueblo de Nicaragua

HUANUNI, 16 (PRESENCIA).- Los trabajadores mineros del distrito, protagonizaron una ruidosa manifestación, que recorrió las principales calles del distrito, y luego efectuaron una asamblea general, en la plaza Fermín López.

Esta manifestación fue en apoyo a la lucha que libra el pueblo de Nicaragua, contra la dictadura de Somoza, repudio a la agresión económica de los Estados Unidos contra el pueblo de Bolivia, al amenazar la venta de sus reservas estratégicas de estaño y contra el constante alza del costo de vida.

En esta asamblea, estuvieron presentes los dirigentes de la FSTMB Simón Reyes y Justiniano Ninavia, además de los dirigentes del sindicato local. El dirigente Reyes, en su intervención, hizo una larga exposición, sobre la lucha iniciada por el pueblo de Nicaragua contra la dictadura Somocista y expresó- "La lucha es difícil, porque es el imperialismo norteamericano que respalda y sostiene a la dictadura de Somoza", "la lucha de los obreros está insertada en la lucha de todos los pueblos de América Latina".

Posteriormente, al referirse a la situación nacional, puntualizó la necesidad de participar en la lucha política; pidio rechazar la agresión económica de los EE.UU.; denunció que el costo de vida sigue subiendo.

Al referirse a la situación política, expresó :"Se sigue con la lucha por la vigencia democrática y que se respete la voluntad del pueblo, expresada en las urnas", remarcando la necesidad de vivir en democracia y finalizó pidiendo que el próximo gobierno no descargue la crisis económica en las espaldas del pueblo.

Ninavia, al referirse a los mismos puntos, llamó a la necesidad de mantener la unidad de los trabajadores y señaló que se debe evitar el resurgimiento del facismo y el banzerismo, que amenaza nuevamente; valoró la actitud de protesta de los mineros del distrito y su solidaridad con el pueblo de Nicaragua.

Un trabajador de base pidió el inmediato cumplimiento de relaciones con el Gobierno de Somoza, solicitud que debe ser trasmitida al Gobierno, para que se tenga presente la posición obrera.

También el Secretario Gral. Mario Porres, informó ampliamente sobre las resoluciones adoptadas en el ultimo ampliado minero efectuado en La Paz.

Luego, un trabajador de base pidió que, como actitud de solidaridad militante de los mineros de Huanuni, se decrete un paro de labores por 24 horas, temperamento que encontró apoyo en el resto de los trabajadores asambleistas.

Como consecuencia de la asamblea, se aprobaron las siguientes resoluciones:

Respaldo militante a la lucha de liberación del pueblo de Nicaragua contra la dictadura Somocista. Repudio a la agresión económica de los EE.UU. al pueblo de Bolivia, por la amenaza de la venta de sus reservas estratégicas de estaño.

# Oruro inaugura fábrica de cadenas de transmisión

ORURO, 16 (PRESENCIA).- El viernes será inaugurada la fábrica de cadenas de transmisión de fuerza, instalada en esta ciudad, dentro de las asignaciones de metal-mecánica, dispuestas por el Acuerdo de Cartagena.

Los primeros productos de la planta serán puestos a disposición de los países que forman el mercado de la subregión andina (Perú, Ecuador, Colombia, Venezuela y BOLIVIA) a partir del siguiente mes. Gran parte de esa producción inicial, se encuentra colocada ya, según informaron personeros de la fábrica, que recientemente retornaron, luego de realizar extensa gira, por los países que integran el Acuerdo de Cartagena.

La fábrica lleva el nombre de "Cadenas Andina S.A.M.", Esta constituida por una sociedad formada por la Corporación Andina de Fomento y la firma argentina Cadenas "Lathya" que es la que proporciona la tecnología.

El Presidente de CORDEOR, ingeniero Casiano Ancalle Choque, dijo que el acontecimiento será un motivo de honda satisfacción para Oruro y Bolivia puesto que, en realidad, es la primera materialización de las asignaciones, concedidas a nuestra nación, dentro del referido Pacto de Cartagena.

En la ceremonia estarán presentes personeros de gobierno, de la Corporación Andina de Fomento de Cadenas "Lathy" autoridades departamentales y numerosos invitados.

La fábrica , inicialmente funcionará en las instalaciones del Instituto Politécnico, mientras termina la construcción de su local propio. El gerente de la planta, ingeniero René Tapia, expresó que se ha recibido ya el noventa por ciento de la maquinaria, enviada desde la Argentina, con lo que está asegurado el funcionamiento de la fábrica.

## Santa Cruz:
## Instalarán gas en parque industrial

SANTA CRUZ, 13 (PRESENCIA).- Se están realizando los últimos estudios para instalar una red de distribución de gas en el parque industrial donde actualmente funcionan más de ochenta fábricas y otras treinta se encuentran en período de implementación. Dos ingenieros: Carlos Ortiz y Jorge Otero, tendrán a su cargo, según se dio a conocer en la Corporación de Desarrollo, la construcción de la red y la comercialización. Se firmará al respecto un convenio, para reglamentar gastos y supervisar la obra. En una etapa inmediata, la red de gas se pretende ampliar en diferentes barrios de la ciudad, pero en forma paulatina.

**GUANTES INDUSTRIALES**

Vendo una partida de guantes industriales de seguridad, reforzados y confeccionados en carnaza suavizada, para trabajo pesado; de industria colombiana.

Ref. teléfono 37382. Casilla 2334 Santa Cruz de la Sierra.

# Los trabajadores de caminos reclaman aumento de haberes

COCHABAMBA, 16 (PRESENCIA).- Los trabajadores del Servicio Nacional de Caminos, de este distrito, decretaron estado de emergencia, pidiendo el pago del incremento de quinientos pesos bolivianos y otras reivindicaciones sociales, según se desprende del comunicado emitido por el Sindicato de Trabajadores D-4,con las firmas de sus principales dirigentes.

**PLANTEAMIENTOS**

Se indica que, si no se soluciona positivamente, hasta el 23 del presente mes, se verán obligados a ingresar en huelga general e indefinida.

Sus planteamientos son: pago del incremento de quinientos pesos bolivianos, en cumplimiento de la R.S. del 17 de mayo de 1979, tomando en cuenta que, por disposición legal pertinente, son reconocidos como trabajadores en construcción.

Por otro lado, se pide entrega de ropa de trabajo a los obreros por la gestión de 1978, de la misma manera, por el año 1979, incluyendo cascos de protección y los implementos indispensables.

Aumento por concepto de alimentación y pago de horas extras, provisión de ítem para los trabajadores que, a la fecha, reciben un trato injusto económicamente; mejoramiento de campamentos, con todos los servicios indispensables y un trato humano en las salidas de las jornadas; promoción de cargos, tomando en cuenta capacidad, antigüedad, idoneidad y nuevas contrataciones bajo concurso de méritos y exámenes de competencia.

Planificación para rotación de personal, para agosto del presente año, de acuerdo a normas de disciplina y tiempo de permanencia, y apoyo a los trabajadores de La Paz que se han pronunciado por la defensa de sus propias reivindicaciones.

En la parte consideraativa del documento, se puntualiza "que los trabajadores camineros, por largos años, han sido marginados de toda mejora económica, social o cultural"

**POLICOPIADOR PERSONAL**

Herramienta ideal para: Profesores, Ofc. Comerciales, abogados contadores, ingenieros, médicos, Of. de turismo y transportes. Y público en general.

PLAZA ISABEL LA CATOLICA
EDIF. PRESIDENTE BUSCH . Dpto. 101
**Telf: 371810**

¡¡La solución!! $b.- 320 Precio Total
Garantía 1 año

**Necesita casa independiente**

Empresa extranjera requiere casa amplia para oficinas, salón de exposiciones y depósitos, preferentemente zona de Sopocachi bajo o inmediaciones de la Av. 16 de Julio.

**OFERTAS** a teléfonos 321663 o 321649 en horas de oficina a partir del dia martes 17 de julio.

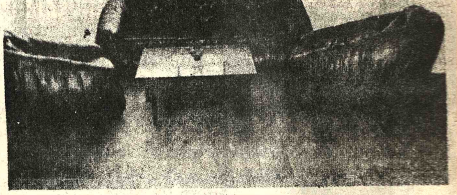

**$b. 12.860 EL JUEGO DE LIVING COMPLETO FABRICADOS POR INDUSTRIAS DEL CONFORT DE SANTA CRUZ**

**EXPOSICION Y VENTA:** EN LA PAZ, Cap. Ravelo 2.400, fono 324073
EN SUCRE, Fernando Linale, Representación Unidas Plaza 25 de Mayo 22, fono 1517
**INFORMES LA PAZ: Comercial "Alas", Galería Luz, fono 329734**

SOCIEDAD IMPORTADORA
**TRANSOCEANICA Ltda.**
Ingavi 1047 (Altos) Teléfono 340063

**Se lavan alfombras sueltas**

SISTEMAS DE LAVADO CON DETERGENTES ESPECIALES DESDE $b. 25 el mt2.

**MERCEDES BENZ**

Vendo automóvil modelo 350 color beige año 1974 perfecto estado de funcionamiento.
Referencias: Evaristo Valle Nº 162 Telf. 325100 en horas de oficina.

## "AÑO DE LA EDUCACION BOLIVIANA"

# II CONGRESO PEDAGOGICO NACIONAL

## Comité Central Ejecutivo

# SEMINARIO NACIONAL ESPECIALIZADO DE EDUCACION DE ADULTOS Y EDUCACION NO-FORMAL

## Convocatoria

**INFORMACION GENERAL.**

1.1 Fecha: 13 al 17 de agosto
1.2 Lugar: Cochabamba
1.3 Sede : Centro de Capacitación "Paracaya" del Servicio Nacional de Desarrollo de la Comunidad.
1.4 Participantes:

Representantes de la Dirección Nacional de Educación de Adultos y Educación No Formal.....7

Representantes del Departamento Nacional de Educación de la Comunidad....3

Representantes Distritales:

| | |
|---|---|
| -La Paz | 6 (1 de Educ. de la Comunidad Rural) |
| -Cochabamba | 5 (1 de Educ. de la Comunidad Rural) |
| -Santa Cruz | 4 (1 de Educ. de la Comunidad Rural) |
| -Chuquisaca | 3 (1 de Educ. de la Comunidad Rural) |
| -Oruro | 3 (1 de Educ. de la Comunidad Rural) |
| -Potosí | 2 |
| -Tarija | 2 |
| -Beni | 1 |
| -Pando | 1 |

**Representantes Institucionales**

| | |
|---|---|
| -ABENFO | 1 |
| -ALFALIT | 1 |
| -FOMO | 1 |
| -AYNI RUWAY | 1 |
| -CEFI | 1 |
| - ECORA | 1 |
| -ERBOL | 1 |
| -ACCION SOCIAL DE LA PRESIDENCIA | 1 |
| -COMISION EPISCOPAL | 1 |
| -ACLO | 1 |
| -INDICEP | 1 |
| -CEBIAE | 1 |
| -CONSEJO DE PROMOCION TIWANACU | 1 |
| -SERVICIO NACIONAL DE DESARROLLO DE LA COMUNIDAD | 1 |

1.5 Coordinación

Dirección Nacional de Educación de Adultos y Educación No-Formal; Prof. Arturo Carpio Silva y Prof. Constantino Ugarte Mareño.

1.6 Dirección del Seminario:

Presidente: Director Nacional de Educación de Adultos y Educación No-Formal.

Asesores: Eduardo Gonzales y Luis Rojas Aspiazu

Secretaria General: Comision Central de Redacción de Doeumentos.

1.7 Los Supervisores departamentales en directa vinculación con los comités ejecutivos departamentales son responsables del estudio del temario en sus respectivos distritos, antes de la realización del Seminario Nacional.

**2. JUSTIFICACION**

La Educación de Adultos y Educación No-Formal en la actualidad, no escapa a la crisis general del sistema educativo vigente, cuyas raíces pueden encontrarse en la falta de cohesión entre lo que persigue el Sistema de Educación de Adultos y los requerimientos del hombre boliviano y del país.

Esta falta de relación entre la realidad nacional y la escuela se traduce en la ausencia de políticas y estrategias definidas que permitan orientar y realizar una acción educativa en función del desarrollo individual y colectivo del hombre; que imposibilita al mismo tiempo, fijar con claridad los objetivos y las metas a cumplirse a través de un proceso educativo racional.

Las pocas experiencias de enfoques renovados en el área rural, en su mayoria de carácter privado, son una muestra de la ineficacia del subsistema de Educación de Adultos a nivel oficial, subsistema que por otra parte muestra poca coherencia en las acciones diferentes desplegadas por las distintas Instituciones que en ella actúan sin ninguna coordinación.

Todo parece indicar que la tendencia es la de consolidar y ampliar este servicio inadecuado y poco funcional si es que no se prevé su transformación, posibilitando su inserción en las aspiracionesy motivaciones de los sectores populares.

El Comité Central Ejecutivo encargado de la realización del II Congreso Pedagógico Nacional ha visto por conveniente llamar a un Seminario Nacional Especializado para la Educación de Adultos y Educación No-Formal con el propósito de dar oportunidad a los educadores para analizar estos problemas y proponer alternativas de solución que sean debatidas en el Congreso antes mencionado. En consecuencia, convoca al Primer Seminario Nacional Especializado sobre Educación de Adultos y Educación No-Formal.

**3. OBJETIVOS**

3.1. Analizar crítica y reflexivamente el Sistema de Educación de Adultos y Educación No-Formal en el analfabetismo y la dependencia.

3.2 Confrontar el papel de la Educación de Adultos y Educación No-Formal, y las culturas nacionales.

3.3 Analizar críticamente la funcionalidad de la estructura técnica y administrativa del actual Servicio de Educación de Adultos y Educación No-Formal.

3.4 Analizar el trabajo de Educación de Adultos y Educación No-Formal impartida a través de agencias privadas. La Coordinación interinstitucional e intersectorial.

3.5 Estudiar los recursos humanos, materiales y financieros, para la Educación de Adultos y Educación No-Formal.

3.6 Formular las bases para una filosofía de la Educación Popular.

**4. TEMARIO**

**TEMA Nº. 1**

Confrontar la situación actual con la realidad económica social, política y cultural del país.

**TEMA Nº. 2**

Estructura, Administración y Orientación en el subsistema de Educación de Adultos y Educación No-Formal.

**TEMA Nº. 3**

La Educación Popular: Bases, Fines, Objetivos, Políticas, Estrategias y Estructura.

**TEMA Nº 4**

Medios e instrumentos para la Educación de Adultos y Educación No-Formal en el contexto de la Educación Popular.

**TEMA Nº. 5**

La Coordinación Interinstitucional, Intersectorial y de los Apoyos Internacionales.

**5.METODOLOGIA**

El Seminario será esencialmente participativo y se regirá al siguiente orden de sesiones:

- Exposición de los temas
- Foro
- Trabajo en grupos (Conclusiones y Recomendaciones)
- Plenaria

**6. PROGRAMACION**

Lunes 13 de Agosto:

Tema Nº 1 **Confrontación de la situación educativa actual con la realidad económica, social,política y cultural del país.**

Subtemas:

-La Educación, el subdesarrollo y la liberación nacional.
- La Educación y las culturas nacionales.
-La Educación y el Sistema Escolar. Crisis de la Educación Boliviana.

Martes 14 de Agosto:

Tema Nº. 2. **Estructura , administración y orientación en el Subsistema de Educación de Adultos y Educación No-Formal.**

Subtemas:

-Alfabetización,alienación y culturas nacionales.
-Análisis crítico de la Educación de Adultos y Educación No-Formal (Fines, objetivos, políticas y estructuras), en relación con la realidad nacional.
-La Educación de Adultos y sus acciones en el área rural. Funcionalidad de la Educación de la Comunidad.

Miércoles 15 de agosto:

Tema Nº. 3: **La Educación Popular: Bases, fines, objetivos, políticas, estrategias y estructura.**

Subtemas:

-Marco teórico en el que se inscribe la Educación Popular.
-La Educación Popular. Las bases, fines, objetivos y estrategias.
-Proposición de una estructura y administración para la Educación Popular.

Jueves 16 de Agosto:

Tema Nº. 4. **Medios e instrumentos para la Educación de Adultos y Educación No-Formal en el contexto de la Educación Popular.**

Subtemas:

-Metodologías y técnicas para la Educación Popular.
-La elaboración de contenidos educativos y materiales de trabajo.
- Recursos humanos y financieros.

Viernes 17 de agosto:

Tema Nº 5. **La coordinación Interinstitucional, Intersectorial y de los programas de cooperación internacionales.**

Subtemas:

- Análisis crítico del trabajo de las agencias o instituciones particulares para la Educación de Adultos y Educación No-Formal.
-La coordinación interinstitucional. Criterios básicos para una coordinación dinámica y funcional.
-Los programas de cooperación internacional; criterios para canalizarlos racionalmente y sin que constituyan sometimiento ideológico.

**7.DOCUMENTOS**

Cada ponente expositor presentará la documentación respectiva a la coordinación del Seminario (Dirección Nacional de Educación de Adultos y Educación No-Formal) con anticipación de 10 días.

Los ponentes podrán utilizar los trabajos de las comisiones organizadas en el III Encuentro Interinstitucional de Educación de Adultes y Educación No-Formal.

Asimismo, se tomarán en cuenta otros documentos afines que las instituciones pudieran hacer llegar con la misma anticipación a la Dirección Nacional de Educación de Adultos y Educación No-Formal.

Todas las instituciones participantes deben entregar a la coordinación, resúmenes de su organización, fines, estructuras, financiamiento y acciones desplegadas.

POR EL COMITE EJECUTIVO NACIONAL DEL
II CONGRESO PEDAGOGICO NACIONAL

Fdo. Prof. Tito Maceda Espina — Es conforme
Fdo. Prof. Gregorio Higueras Daza

Prof. Abel Mendoza Velásquez
Secretario del II Congreso
Pedagógico Nacional

(Sello): II Congreso Pedagógico Nacional--Comité Central Ejecutivo--La Paz-Bolivia.

La Paz, 15 de Julio de 1979

# El aumento salarial provoca alza de precios

ORURO, 16 (PRESENCIA).- La elevación de precios en varios artículos alimenticios y manufacturados, es atribuida al incremento salarial concedido, por laudo arbitral, a los trabajadores fabriles.

El Jefe del Departamento de Control de Precios, Jorge Dalence, Zambrana, señaló, en respuesta a los reclamos formulados por la población: "El incremento salarial concedido a los trabajadores fabriles es el que ha incidido para la elevación de los productos manufacturados en el país. En consecuencia, la industria ha obtenido un incremento del 5 por ciento, en sus valores de costo, autorizado por el gobierno».

La elevación de precios, afecta, principalmente al alza de té, fideo, cerveza, cigarrillos, productos enlatados, Dillman, calamina de zinc, pinturas, y otros similares. Dalence Zambrana manifestó que en base a estos antecedentes en los próximos días, serán publicados los precios oficiales.

FERRETERIAS

Acerca de las denuncias sobre exagerada elevación de precios en los artículos que comercian las ferreterías, así como las casas de materiales de construcción, afirmó que la oficina de control de precios, evidenció ese aumento, por lo que, comprobadas y procesadas las denuncias, serán sancionados estos establecimientos.

Dijo: "Hemos comprobado que las pequeñas ferreterías tienen margenes reducidos de utilidad, pero no ocurre lo mismo en las casas importadoras, que lamentablemente, han elevado los precios, en forma desmedida". Recomendó a las Cámaras de Industria y Comercio apoyar la campaña de control de precios.

En los centros de abasto, pese a los esfuerzos desplegados por los agentes de la Intendencia Municipal, la especulación continúa en vigencia, especialmente en los artículos de primera necesidad.

El jefe de la Policía Municipal, señaló que no cuenta con efectivos suficientes, para ejercer un control más adecuado. En este intento de frenar la carestía de la vida, también están cooperando elementos de la Guardia Departamental de Seguridad.

La Intendencia, con el propósito de evitar que se presente escasez de alimentos y, en consecuencia mayor aumento de precios, optó por decomisar todos aquellos productos que son sacados subrepticiamente de la ciudad, hacia otros distritos del interior.

El pasado fin de semana, decomisó más de trecientos corderos desollados, que eran llevados a La Paz.

## Comuna cochabambina continúa trabajos

COCHABAMBA, 16 (PRESENCIA).- El departamento de obras públicas de la municipalidad continúa los trabajos de pavimentación de la avenida Libertador Bolivar y se considera que las dos franjas se conluirán hasta el próximo viernes.

Luego, toda la maquinaria se trasladará a otra zona central, para continuar con las obras, contando para ello con el auxilio de la maquinaria de preparados, agregados asfálticos de la planta de Cachimayu, que ya entró en funcionamiento, permitiendo que los trabajos se aceleren, de tal manera que se cumplan los planes que se habían trazado el departamento de obras públicas municipales.

COOPERACION.- El Ministro de Planeamiento, Cnl. Gary Prado Salmón, ofreció el apoyo del gobierno a los problemas que confronta Cochabamba, durante una reunión con sus autoridades.

## Gobierno ratificó al alcalde de Oruro

ORURO, 16 (PRESENCIA).- Diversas juntas vecinales hicieron llegar al alcalde municipal general Enrique Gallardo Ballesteros, su complacencia por haber reasumido sus funciones edilicias,. El general Gallardo Ballesteros, a fines del pasado mes, renunció irrevocablemente a su cargo, aduciendo motivos de salud.

Sin embargo, luego de aproximadamente dos semanas, retornó a sus funciones, ejercidas hasta ese momento, por el oficial mayor, doctor Hugo Valdivia, ante los pedidos planteados por instituciones cívicas, que influyeron en el Ministerio del Interior, para que la renuncia del alcalde orureño sea desestimada.

Las juntas vecinales, en sus mensajes de complacencia, por el regreso de Gallardo Ballesteros, señalan que, "con su labor ejecutiva, se podrán iniciar los trabajos programados con anterioridad".

# Reanudaron actividades en los colegios de Oruro

ORURO, 16 (PRESENCIA).- Esta mañana, se reiniciaron las labores lectivas, en todos los establecimientos educacionales de la ciudad, así como en alas provincias y sectores rurales, aunque en estas últimas, con algunas irregularidades, debido a que los profesores experimentaron dificultades de transporte. Muchos docentes, provinciales y rurales llegaron a Oruro, la pasada semana, para cobrar su bono patriótico, que recién empezó a pagarse al magisterio distrital, desde la tarde del viernes último.

POSESION.-El nuevo vicerrector de la Universidad de Tarija agradece por la elección de que fue merecedor por parte del Claustro Universitario.

Aun esta mañana, los dirigentes de la Federación Departamental de Padres de Familia intentaban convencer a las autoridades educacionales nacionales, sobre la conveniencia de prolongar una semana más, la vacación invernal, alegando el recrudecimiento del frío.

El Director Distrital de Educación Urbana y Provincial, profesor Bigman Delgado, luego de mantener conversación telefónica con funcionarios del Ministerio de Educación, cerca del medio día de hoy, ratificó la reanudación de las labores escolares.

La asistencia fue regular. Las autoridades esperan que se normalice a partir de esta tarde.

De persistir la crudeza invernal, podría solicitarse que el horario matinal, de ingreso a clases, sea modificado, especialmente para los ciclos Pre-Básico y Básico, atrazando media hora mas.

## Deben reinvertir fondos por venta de un edificio

POTOSI, 16 (PRESENCIA).- En instituciones y personalidades de esta capital existe coincidencia para que las autoridades locales exijan a las representantes de las Misiones Cruzadas, que la venta de un edificio sea en beneficio de esta región.

La sugerencia se origina en el hecho de que, las Misioneras Cruzadas han vendido, hace poco, un edificio, a la Corporación Regional de Desarrollo por un valor de $b. 5.000.000,00 ubicado en la esquina de las calles La Paz y Omiste hasta la fecha, no se conoce el destino que tendrá dicha suma, si quedara en beneficio de alguna obra de bien social o si será llevado a alguna ciudad del interior.

Autoridades e instituciones sugieren que "dicha suma en buenas cuentas, pertenece a Potosí, porque se trata de una casona antigua, que fue remodelada, y que no es correcto que haya fuga de dinero". "Las Misioneras Cruzadas, con ese dinero– dicen en la ciudad – deben construir un albergue, una unidad escolar, un hospital o lo que sea, pero debe quedarse en tierra potosina".

Las madres que trabajan en dicha orden son pocas en la Villa Imperial, y de fuente fidedigna se sabe que existe la decisión de trasladarse a otro distrito del país. Empero, las monjas todavía no han dicho nada al respecto y no han respondido a los comentarios o sugerencias que se vienen haciendo".

# Comenzó fase forestal de proyecto San Jacinto

TARIJA, 16 (PRESENCIA).- La Asociación San Jacinto, conformada por la Corporación de Desarrollo de Tarija, la Empresa Nacional de Electricidad y Servicios Eléctricos de Tarija S.A.; ha dado inicio a los trabajos de reforestación del Proyecto San Jacinto.

Dentro del plan de trabajo se han plantado, hasta el presente, doce mil arbolitos, en la Provincia Aviles, y actualmente, se excavan pozos para hacer una nueva plantación, de setenta mil unidades de diferentes variedades, especialmente molles y eucaliptus, que han sido seleccionados por los consultores. En estos trabajos se cuenta con la activa participación de técnicos del Centro de Desarrollo Forestal.

Para 1980 se ha programado reforestar doscientas hectáreas, y a partir de 1981, durante quince años consecutivos, se plantarán cuatrocientas hectáreas anuales.

De esta manera, se pretende detener, en determinadas zonas, la terrible erosión que afecta al valle central de Tarija, antes cubierto de exhubeante vegetación. La erosión, actualmente, esta poniendo en riesgo inclusive al centro urbano de la capital del Departamento.

Los campesinos de Ancón Alto han facilitado a la Asociación San Jacinto, veinte hectáreas, con el fin de crear la primera granja experimental de la región. Los trabajos para concretar esta granja, ya han sido iniciados y, proximamente se instalará una estación aerometeorológica completa que suministrará los datos más importantes requeridos para planificar su desarrollo, demandará, por lo menos, 10 años.

Como se sabe, el Proyecto San Jacinto, es el primero de carácter multiple que se encarado en el país. A través de él, se prevé la irrigación de más de siete mil hectáreas con fines agrícolas y forestales, aparte de la generación de energía eléctrica que podría satisfacer la demanda local y finalmente la creación de un gran centro turístico. Esta obra ha sido calificada de prioridad para el desarrollo de Tarija y aquí espera que las gestiones para obtener el financiamiento global sean agilizadas por parte del Gobierno que ya ha hecho llegar importantes aportes económicos para la ejecución de los estudios a cargo de la empresa francesa SOFRELEC que trabaja asociada con la consultora nacional CONSA, que ejecutan el diseño final.

# Posesionaron vice rector en universidad de Tarija

TARIJA 16 (PRESENCIA).- En una solemne ceremonia, Mario Ríos Araóz, Rector de la Universidad Autónoma "Juan Misael Saracho", posesionó a Carlos Avila Claure, en el cargo de Vicerrector de esa Casa Superior de Estudios.

Después de prestar juramento, Carlos Avila Claure ofreció dedicar sus esfuerzos en favor de la Universidad tarijeña para que los cambios en el sistema de enseñanza se encaucen dentro del accionar democrático, a través de la autonomía de gestión y del cogobierno docente-estudiantil.

La nueva autoridad universitaria exhortó a buscar un ordenamiento académico capaz de resistir y trascender a las presiones, con vocación de dirigismo y a las componentes políticas partidarias que son, dijo- tradición de costumbre en la vida universitaria.

Como respuesta de la Universidad a los problemas de la sociedad, señaló: a) La profesionalización; b) La investigación científica y el desarrollo tecnológico y c) la extensión universitaria.

Luego hizo un detenido análisis de la situación pedagógica de la Universidad, proponiendo promover la inquietud docente y estudiantil para la participación efectiva frente a las situaciones de cambio, tener conciencia de que los sistemas de reformas no han afectado fundamentalmente al sistema universitario de Tarija, investigar, para dar lugar a una eficiente función docente.

# Piden aclarar obras del camino Tarija – Padcaya

TARIJA, 16 (PRESENCIA).- Dirigentes cívicos de la Provincia Arce de este Departamento, han exteriorizado su profunda preocupación ante versiones de que el camino asfaltado que se ejecuta, bajo la denofninación de "Proyecto Tomatas-Tarija-Padcaya", no llegaría hasta esa localidad provincial.

Padcaya es la capital de la Provincia Arce y se encuentra vinculada a la ciudad de Tarija, a través de una carretera que fue construida por la extinguida Comisión Mixta de Conexión Vial Boliviano-Argentina. En julio de 1974, el Gobierno Nacional dispuso el asfaltado de esa ruta, que forma parte de la carretera Panamericana. Estos trabajos, pese a los años transcurridos y a que en su parte final se está reduciendo en un tercio el espesor de la carpeta asfáltica, no han sido concluidos hasta el presente, con el consiguiente perjuicio para la región y para los intereses del Estado.

Según ha trascendido, el asfaltado no sería ejecutado, hasta la misma población de Padcaya, sino que concluiría varios cientos de metros antes, para construir, posteriormente, un desvío a Bermejo, hecho que preocupa profundamente a los dirigentes cívicos provinciales, quienes temen que se produzca un asilamiento del centro urbano, que determinaría su definitiva postergación y atraso.

Se espera aquí un esclarecimiento de esta situación por parte del Servicio Nacional de Caminos y de las autoridades gubernamentales.

## Tarija: Renovó directorio la Alianza Francesa

TARIJA, 16 (PRESENCIA).- La Alianza Francesa de Tarija ha renovado su Directiva por el período 1979-1981, la que ha quedado constituida de la manera siguiente:

Presidente, Edmundo Torrejón Jurado; Vicepresidenta, Teresa Ide de Paz; Secretaria General, María de Liebers; Tesorero, Carlos Leytón Salinas y Directora, Teresa L. de Michel.

La nueva Directiva asumió funciones en una ceremonia especial el 14 de julio, conmemorando el 190º Aniversario de la Toma de la Bastilla.

En la misma fecha, se desarrolló un programa de actuaciones culturales para dar relieve a la Fiesta Nacional de Francia, que fue difundido por el Canal 8 de la Televisión Universitaria. Homenaje especial se tributó a la memoria del intelectual tarijeño Octavio O'Connor d'Arlach, recientemente fallecido, fundador de la Alianza Francesa en esta ciudad.

# LISTA DE DEUDORES "MOROSOS"

Servicios Aéreos Saturno (Servicios Asociados)
Centro de Desarrollo Forestal
Flota Minera
Asociación de Fútbol
Asociación Boliviana de Relaciones Públicas (Jaime Humérez Estrada)
Consorcio Cinematográfico de Bolivia
Interoceánica Tours
Cine Ebro
Cine México
Centro Comercial Monje Campero (Bosadena)
Proyecto Ingavi
Instituto de Televisión Boliviana "I.T.E.B."
Confederación de Ferroviarios y Ramas Anexas
Efa Publicidad
Cine Avenida
Empresa Nacional de Ferrocarriles
Caja Ferroviaria de Seguro Social
Tecnicom Contacto Publicidad
Soconal (Diagramast)
Instituto Departamental de Deportes
Cofico
Panamerican Trading
Saci
Club Naviana
Uvial - Conquistador (Lowder)
Club The Strongest (Prisa Publicidad
Inmetal CBF
Corporación del Seguro Militar
Empresa Constructora Asbún
Instituto Superior Amerindia (Eduardo Vega)
Furhmundial (Alamo - Publicidad)
Centro de Técnicas Avanzadas (Freddy Encinas Berrios)
Pirai Sagitario (Publicidad San Andrés)
Instituto Matemático
Saitis Alencar (Lowder) Mark, Guzmán y Asociados S.R.L.
I.C.E. Ingenieros Bolivia Ltda. (Roberto Cozzi)
ASEC - Asociación Ecuménica
Business Company
Fábrica de Muebles Gema (Prisa)
Sonatex S.A.
Cordepaz
Servicio de Hidrografía Naval
Embotelladora Cotoca (Arte Estudio)
Caja de Seguro Social de Choferes
Cooperativa Integral de Servicios
Dirección General de Telecomunicaciones
Club Always Ready
CEPU- Vestibulares
Ilvem

La Paz, julio de 1979

Editora PRESENCIA Ltda.

LA DECISION ES SUYA

Elegir uno de tantos o un auténtico centro musical estereofonico, su 3 en 1 HITACHI

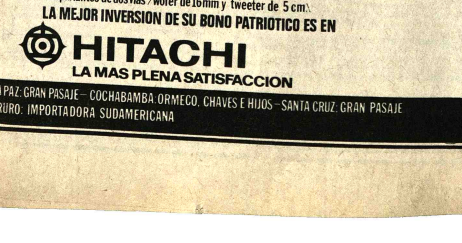

MODELO SDT-9410 S
Receptor de tres bandas (FM-MW-SW).
Deck a cassette. Tocadiscos de gran rendimiento. Potencia musical 40w
Altoparlantes de dos vias /wofer de 16mm y tweeter de 5cm.
LA MEJOR INVERSION DE SU BONO PATRIOTICO ES EN

HITACHI
LA MAS PLENA SATISFACCION

LA PAZ: GRAN PASAJE – COCHABAMBA: ORMECO, CHAVES E HIJOS – SANTA CRUZ: GRAN PASAJE
ORURO: IMPORTADORA SUDAMERICANA

Mark–Mundial

MARISCAL SANTA CRUZ S.R.L.

Informa que para mejor atención a sus clientes inaugura nuevas oficinas de venta de viviendas, en el edificio Mariscal de Zepita (oficinas 2 - 3. - 4, Pasaje Peatonal) al lado de la Casa de la Cultura.

INGENIERO O TECNICO QUIMICO

Requerimos los servicios de un Ingeniero o Técnico Químico con experiencia en la promoción y venta de productos químicos para la industria y la producción de especialidades farmacéuticas.

Somos una firma de larga tradición y prestigio en y fuera del país.

Gustosos recibiremos su Currículum Vitae en casilla Nº. 4121 La Paz.

## VIAJO A VENEZUELA

La señorita CONSUELO BONACHELLY VALOS, ayer cumplió un año más de vida, sus amistades le hacen llegar muchas felicitaciones.

El señor José Llanos Murillo Entatención a una beca otorgada por la OEA para seguir estudios de post-grado de Etnomusicología a quien se le desea éxito en sus estudios.

## Cábalas de un diario...

(Viene de la página 3)

dencia", el "Chalaco" y el "Oroya", el que había concluido también el Secretario General, Dr. Serapio Reyes Ortiz.

El Capitan General Daza se trasladó por segunda vez a la oficina del telégrafo y contestó al General Prado, Presidente de la Nación Peruana, retornandole su saludo por su feliz arribo a Arica, con parte de la escuadra peruana, y prometiendole que a las 7 de la noche estaria en aquel punto a estrecharlo en sus brazos personalmente.

En efecto, a las siete en punto, por tren expreso, ha marchado a Arica el Capitan General Hilarión Daza, acompañado del cuerpo de Edecanes, Secretario Privado y parte de la Secretaria General. Además llevó junto con él, por indicación de un otro telegrama del General Prado, 750 hombres compuestos del Regimiento Murillo 1º de la Legión Boliviana y del Batallón Olañeta 2º de Cazadores. A las 9 y media, estuvimos en Arica. Antes de seguir adelante, es necesario hacer notar el inmenso entusiasmo con que estos 750 hombres salieron de Tacna con la idea de proseguir la campaña. Los jóvenes del Regimiento Murillo, o murillos, como aquí se les llama con todo el cariño y simpatías que se han atraido de la mejor de la sociedad tacneña, llenaban los aires con hurras, vivas y canciones marciales, sin olvidar por eso a sus simpatías de Tacna.

Admira la resignación y fuerza de voluntad para superar fatigas y fatigas que distinguen a los patriotas jóvenes que forman ese valiente Regimiento.

**EL ABRAZO DE LOS PRESIDENTES**

Inmediatamente de llegar a Arica, el Capitan General H. Daza, se trasladó a bordo del "Oroya" donde aún se encontraba el General Prado.

La entrevista se dice que fue cordialisima. El General Prado, al abrazar a nuestro Capitan General, le expresó que lo hacia, no sólo como al leal y personal amigo, sino como al aliado de la República del Perú, cuyos destinos el dirigia.

El Presidente de Bolivia, General Daza, le contestó muy conmovido con hermas y expresivas palabras, haciendole notar, que la mano de la Providencia, unia en supremos momentos los destinos de las dos hermanas naciones de una misma cuna, para que ambas lleven los laureles de la gloria que las han de unir eternamente y que, así, el abrazo con que lo saludaba reanudaba los lazos de unión que desde su origen habian tenido Bolivia y el Perú.

En seguida, la conferencia que tuvieron los dos jefes de las naciones aliadas fue bien larga.

A continuación, se trasladaron a tierra al alojamiento del señor Prefecto, Carlos Zapata, donde se sirvió un esplendido té a los dos ilustres huéspedes y en el que se pronunciaron algunos brindis a la salud del Perú y Bolivia y de sus representantes.

Al final del te, el Capitan General del Ejercito de Bolivia, presentó al General Mariano Ignacio Prado, los empleados de las dos secretarias y el cuerpo de Edecanes. El General Prado nos invitó a tomar dos copas por el valiente Ejercito de Bolivia que sabria marchar confundido con el del Perú a conquistar glorias y laureles, y otra por todo el pueblo, por la nación, por la familia boliviana que le era tan simpática y tan querida, por ver en ella a la hermana nata de la República del Perú.

Pocos momentos después, el General Daza se retiró a su alojamiento, hasta donde le acompañó el General Prado, volviendose este al suyo también acompañado del cuerpo de edecanes de aquel.

A la una de la mañana, el General Daza fue a visitar los cuarteles en que se habian instalado los dos cuerpos que fueron con él y de los que se decia iban a ser embarcados para Pisagua al amanecer.

A las 8 de esta noche, hora y media antes de nuestra llegada a Arica habian zarpado el "Huascar" y la "Independencia", con rumbo a Iquique, a tomar algunos buques chilenos que en ese puerto hacian efectivo el bloqueo.

Por estas circunstancias es que no volvemos a Tacna esta misma noche pues del resultado de esa expedición depende el embarque de nuestras tropas. Pasaremos esta noche en Arica, que se halla atestado de gente y cuyos hoteles están completamente llenos de todos los pasajeros que han llegado con el General Prado.

Hemos venido de paseo solamente, y tendremos que pasar la noche de pie...¡Gajes de la campaña!

**Del Archivo documental y bibliográfico del Ejército.**

**Investigación: Gral. R.F.B.**

## Apertura política en Brasil afecta la situación paraguaya

**RIO DE JANEIRO, 16 (EFE).-** El clima de apertura que se vive en Brasil "está creando una situación muy delicada en Paraguay, cuyo gobierno ha intensificado últimamente la represión a sus adversarios", manifestó a la prensa de Río de Janeiro el líder político de la oposición paraguaya, Domingo Laino.

El vicepresidente del Partido Liberal Radical auténtico de Paraguay dijo que el gobierno del general Stroessner tendrá forzosamente que ablandar el régimen o afrontar graves consecuencias.

El ex diputado Domingo Laino afirmó que "la actual inquietud existente en Paraguay es consecuencia de la falta de seguridad en el país".

"No existe en Paraguay garantía de respeto a los derechos humanos ni a la propiedad privada, y esto afecta ahora no sólo a los políticos opositores sino también a los empresarios", agregó.

Laino expresó que la gran mayoría de los integrantes del Partido Colorado oficialista está desconforme con la orientación política y administrativa del gobierno y señaló la reciente prisión del abogado Miliciades Melgarejo -miembro de dicho partido- como un sintoma de esa inquietud.

Melgarejo -según relató el líder opositor- fue preso hace un mes porque defendió a un grupo de moradores de la Villa Fernando de La Mora, en las proximidades de Asunción, donde el gobierno pretendia construir una red de alcantarillado.

Domingo Laino declaró que "todos los que son presos por discrepar con el gobierno en Paraguay son comunmente acusados de actividades subversivas de izquierda".

Dijo que en el caso del abogado Melgarejo "el jefe de investigaciones incluso adujo informaciones de la INTERPOL de Argentina para formalizar sus acusaciones".

Además del clima de apertura en otros países, el dirigente opositor consideró que el ingreso de recursos en su país últimamente en función de la hidroelectrica paraguayo-brasileña de Itaipú "está haciendo surgir una clase media más definida que puede influir en el proceso político futuro".

También la situación económica paraguaya, con una creciente inflación, "está haciendo incompatibles mayores áreas sociales con el gobierno".

## TASA auspicia un Seminario

La empresa de Teléfonos Automáticos de La Paz realizará un Seminario Informativo sobre Telefonía del Departamento de La Paz, dedicado a todos los medios de comunicación social.

Este seminario se efectuará entre los días 19 y 21 del presente mes de julio y los medios de comunicación deben designar sus representantes.

La información fue proporcionada a PRESENCIA mediante invitación oficial a este matutino.

## Presidencia de la República
## Ministerio de Transportes, Comunicaciones y Aeronáutica Civil
## Empresa Nacional de Telecomunicaciones
## Edificio Entel - Uyuni
## Convocatoria a Licitación Nº. 4/79

La Empresa Nacional de Telecomunicaciones, ENTEL, invita a las Empresas Constructoras de 2º, 3º y 4º Categoria legalmente inscritas en la Cámara Nacional de la Construcción, a presentar propuestas para la construcción de su Edificio Propio en la ciudad de Uyuni y el correspondiente cercado de predio.

Los planos, especificaciones, documentos de licitación, podrán ser adquiridos en las oficinas de ENTEL, ubicadas en la calle Ayacucho, Edificio ENTEL, séptimo piso en la oficina de Adquisiciones y Suministros previo pago de $b 200.00, a partir del dia 18 de julio de 1979.

El precio oficial de la obra es de 687.786.72.

Las propuestas se recibiran hasta el dia martes 7 de agosto del presente año hasta horas 16:30 y serán abiertas el mismo dia a horas 17:00 en reunión de la Honorable Junta de Licitaciones para obras de Entel.

Para mayores informaciones dirigirse a las oficinas de Planificación (Control de Proyectos) y Asesoria Legal, en la dirección antes indicada.

RELACIONES PUBLICAS

La Paz, Julio de 1979

## Relación de premios entregados de la rifa del Día 27 de mayo realizada por Fundación Boliviana contra el Cáncer

| NOMBRE DEL BENEFICIARIO | Nº. DE CEDULA DE IDENTIDAD | Nº. DEL BOLETO PREMIADO | DETALLE |
|---|---|---|---|
| Felicia Martina Huanca Cruz | 2206138-Empleada Doméstica | 2º. PREMIO-56683 | Frigidaire de 11 pies |
| Carola G. Calderón de Deheza | 344323 -Secretaria | 3º. PREMIO-77201 | Cocina-Frigidaire |
| Emma Pérez de Torrico | 216015 -Ama de Casa | 6º. PREMIO-84681 | Libreta de Ahorro $b. 5.000 |
| Edwin Gonzalo Vargas | 2345657 -Estudiante | 4º. PREMIO-88197 | Televisor de 19 Pulgadas |
| Begoña Manning | 1290415 -Estudiante | 5º. PREMIO-45382 | Libreta de Ahorro $b. 5.000 |
| Ana Carmen Lino de Vargas | 1986429 - Secretaria | 7º. PREMIO-60788 | Libreta de Ahorro $b. 5.000 |
| Adelaida B. Schulze Arana | 2397377 -Ama de Casa | 10º. PREMIO-66437 | Aspiradora Philips |
| Martha G. Araoz de Blanco | 125004 -Estudiante | 12º. PREMIO-56821 | Efectivo $b. 2.000 |
| Ursula Vargas García | 2226381 -Ama de Casa | 13º. PREMIO-60771 | Licuadora |
| Angélica Vda. de Antezana | 245755 -Secretaria | 14º. PREMIO-70690 | Batidora Philips |
| Alonso Gustavo Andrade Amoroso | 06-0090227-4 -Estudiante (Ecuador) | 15º. PREMIO-40623 | Libreta de Ahorro $b. 1.000 |
| Miriam Judith Bombelli | 3.411.845-A. de Casa (Argentina) | 18º. PREMIO-81356 | Libreta de Ahorro $b. 1.000 |
| PREMIOS CONSUELO | | | |
| Juan Fuentes Alvarez | 427756 -MINERO | 2º. PREMIO-43880 | Licuadora Philips |
| Ana María Jiménez Bravo | 309835 -Labores de Casa | 5º. PREMIO-76938 | Canastón |
| Gregorio Coronado Cruz | 66461 -Empleado UMSA. | 6º. PREMIO-62308 | Pza. Tela para sábana |

La Paz, 12 de Julio de 1979.

YA LLEGA!!!

CAMARON

EL VENGADOR ERRANTE

ME-004-A


## Sindicato de Transporte Pesado a Larga Distancia
## CONVOCATORIA A ELECCIONES

Habiendose conformado el COMITE ELECTORAL en Asamblea General de fecha 3 de julio del presente año, y dando cumplimiento a nuestros estatutos en vigencia.

EL COMITE ELECTORAL convoca a elecciones generales, libres y democráticas para la elección del nuevo Directorio para el periodo 1979-1980 de acuerdo a las siguientes bases.

ART. 1º. FECHA Y LUGAR DE ELECCIONES.- Las elecciones generales se realizaran por formulas minimo (3).- los dias 9-10-11 de agosto del presente año, en la Sede o Salón de Honor del SINDICATO DE TRANSPORTE PESADO A LARGA DISTANCIA, calle Independencia Nº 199 esq. Tte. Oquendo a partir de Hrs. 9 a 12 a.m. y 14 a 18 p.m.

ART. 2º DE LOS ELECTORES.- Son electores

a).- Todos los señores Socios choferes propietarios y asalariados inscritos legalmente.

b).- Los electores tienen derecho de emitir su voto personal y secreto, no pudiendo delegar a segundas y terceras personas.

c).- Todos los socios sindicalizados tienen la obligación moral, y sindical de concurrir a elecciones.

d).- Los socios que no cumplan con su deber sindical en las elecciones sin causa justificada serán sancionados con la multa de $b. 1.000.-

e).- EL COMITE ELECTORAL para efectos de mayor control pedirá a la Secretaria del Sindicato toda la nomina de socios sindicalizados propietarios y asalariados como fecha de ingreso y antiguedad a la fecha, como tambien de deudores y demas problemas que tengan los socios.

f).- EL COMITE ELECTORAL, proporcionará todo el material necesario para el plebiscito electoral, como ser libros de Actas, Anforas y Papeletas de sufragio.

ART. 3º DE LOS CANDIDATOS.- Podran ser elegidos como candidatos todos los socios activos en ejercicio de su profesión como transportistas a Larga Distancia y cumpliendo los siguientes requisitos.

a).- Ser boliviano de nacimiento.

b).- Ser mayor de edad.

c).- Haber cumplido el Servicio Militar obligatorio.

d).- Estar al dia con sus obligaciones sindicales.

e).- Tener 5 años de antiguedad en ejercicio en la Institución como chofer profesional propietario o asalariado.

f).- No tener deudas pendientes ni prestamos en mora

g).- No haber malversado fondos sindicales.

h).- No haber sido condenado a pena corporal por los Tribunales, ni estar sujeto a Decreto de acusación, ni tener auto de culpa ejecutoriado.

i).- No podrán ser candidatos los suspendidos o expulsados de su organización sindical.

j).- No ser socio de 2 organizaciones sindicales activo ni pasivo.

k).- No podrán ser candidatos los miembros del COMITE ELECTORAL.

l).- No podrán ser candidatos los exdirigentes que no tengan aprobados sus balances e informes económicos de sus gestiones en Asambleas Generales.

ll).- No podrán habilitarse como candidatos los actuales dirigentes que no renuncien a las 24 horas de dado a publicidad la presente convocatoria.

ART. 4º.- PRESENTACION Y CALIFICACION DE FORMULAS.- Para la presentación y calificación de formulas, los candidatos deberán cumplir los siguientes requisitos.

a).- Los candidatos deberán presentar listas completas de sus formulas hasta el dia jueves 2 de agosto del presente año Hrs. 18. p.m. en 3 ejemplares debidamente firmadas y rubricadas por los participantes, para que no exista dualidad en las formulas y en caso de existir, quedara marginado de las formulas.

b).- La calificación y aprobacion de las formulas se efectuara el dia 3 de agosto en la Sede del Sindicato y las modificaciones de acuerdo. Las observaciones del Comite Electoral se realizara el dia siguiente hasta Hrs. 18. p.m.

c).- Las formulas de los candidatos serán conformados de acuerdo a las siguientes secretarias.

1.- Secretaria General
2.- Secretaria Relaciones
3.- Secretaria Hacienda
4.- Secretaria Conflictos
5.- Secretaria Transportes (2)
6.- Secretaria Actas
7.- Secretaria Cultura
8.-Secretaria Organizacion Sindical
9.- Secretaria Cooperativa
10.- Secretaria Beneficencia
11.- Secretaria Prensa y Propaganda
12.- Secretaria Deportes
13.-Secretaria Porta Estandarte
2 delegados al Grupo Pesado La Paz

d).- Cada candidatura para la calificación de formulas estará representada en el Comité Electoral, por el que encabeze la formula y mas 2 delegados.

e).- Las determinaciones del Comité Electoral seran de carácter inapelable y cualquier punto no previsto en la presente convocatoria, será resuelto por el Comité Electoral, mas los delegados de Fórmula.

ART. 5º CLASIFICACION DE VOTOS.- Los votos se clasificaran de la siguiente manera: validos, nulos, blancos y pifiados.

a).- Son validos los que llevan la correspondiente formula, conteniendo los nombres legalmente inscritos.

b).- Son nulos cuando el sobre depositado, está vacio y no aparecen las firmas del Comité Electoral y delegados de formulas, y cuando contienen mas de una papeleta.

c).- Son blancos cuando el sobre contiene, papeles blancos y no formulas.

d).- Son pifiados los sobres que llevan inscripciones ajenas a la formula, papeleta no inscrita en el Comité Electoral.

ART. 6º COMPUTO DE VOTOS.- El Cómputo de votos se llevará a cabo el dia 11 de agosto a partir de Hrs. 18 p.m. por el Comité Electoral. Directorio de Mesa y los Delegados de las distintas formulas; levantaran el Acta respectiva y se procederá a la apertura de Anforas, el computo de votos debera coincidir con el total de votos registrados en las mesas receptoras.

ART. 7º La formula ganadora sera por simple mayoria de votos validos, computados en todas las mesas habilitadas para el efecto.

ART. 8º Para el efecto obligatoriamente tiene que haber el 50% mas 1 de los socios inscritos en la institución para que esta elección sea válida, caso contrario será declarado desierto.

ART. 9.º El acto de Posesión del nuevo Directorio, toma de juramento y demas detalles complementarios será acordado por los propios elegidos y el Directorio saliente al término de 10 dias del escrutinio.

ART. 10º Para este importante Acto Electoral seran invitados un representante del Ministerio de Trabajo y Desarrollo Laboral y Representantes de la Confederación Sindical de Choferes de Bolivia y Grupo Pesado de La Paz.

La Paz, 15 de Julio de 1979

POR EL COMITE ELECTORAL DEL SINDICATO TRANSPORTE PESADO A LARGA DISTANCIA

| Manuel Escobar Anaya | Ricardo Ponce R. | Mario Salinas B. | p. Secundino Huasco |
|---|---|---|---|
| PRESIDENTE | SECRETARIO | VOCAL | VOCAL |

---

La vida se fue y junto con ella,

**JOSEFINA BALDIVIEZO VEJARANO**

**Q. E. P. D.**

sus hijos Catalina, Cnl. DESP. Néstor Delfín, Walther Juan, los hijos políticos, Guillermo Ruiz, Amalia, Alda, Ana, María, los hermanos Manuel y Rómulo Baldiviezo, sobrinos y nietos comunican el sensible fallecimiento acaecido en la ciudad de Tarija el 15 de julio.

## MISAS

Las Promociones 69-70-71 de la Facultad de Odontología tienen el sentimiento de participar el sensible fallecimiento de su dilecta, compañera y amiga,

**Srta. Dra. GLADYS TERRAZAS GOMEZ**

Acaecido en San Pablo - Brasil

**Q. E. P. D.**

e invitan a todos sus parientes, amigos y en forma especial al Colegio de Odontólogos, A.D.E.I.O. y al cuerpo docente de la Facultad de Odontología a la misa que en sufragio de su alma y recordando los 15 días de su llorado fallecimiento, se mandará a oficiar el día de mañana miércoles 18 a Hrs. 10 a.m. en el Templo de San Agustín (lado Alcaldía Municipal).
Su asistencia a este acto piadoso comprometerá nuestra eterna gratitud.

La Paz, julio 1979.

Matilde vda. de De La Borda, esposa; hijos políticos; Alejandrina De La Borda de Díaz, hermana; Lucrecia de Manrrique, sobrina (ausente); Patricio, Jaime, Augusto, Bernardino De La Borda V., primos; sobrinos, sobrinas y demás familia del que en vida fue,

**APOLINAR DE LA BORDA TORRICO**

**Q. E. P. D.**

ruegan a Ud.(s) se dignen asistir a la misa de requiem que en sufragio del alma del extinto y recordando los ocho días de su llorado fallecimiento, se mandará a oficiar el día de hoy martes 17 del presente mes a horas 6.00 p.m. en el templo del Rosario.
Su asistencia a este acto piadoso comprometerá la eterna gratitud de la familia doliente.
El duelo se despide en la puerta del templo.

La Paz, julio de 1979.

MISA
AGRADECIMIENTO E INVITACION

Antonio Valcarcel E., esposo; Antonio, Ivonne y Verónica Valcarcel Von Vacano, hijos; Genara vda. de Von Vacano, madre; Elena, Bertha, Carlos y Hortencia, hermanas y demás familiares de la que en vida fue abnegada esposa y madre,

**Sra. AMALIA VON VACANO de VALCARCEL**

agradecen profundamente a sus parientes y amistades que les hicieron llegar sus expresiones de sentimiento y ofrendas florales y los invitan a la misa que recordando los ocho días de su llorado fallecimiento, se mandará a oficiar el día de hoy martes 17 de julio a hs. 17 y 30 en la iglesia del Carmen (calle Colón).
El duelo se despide por tarjeta.

La Paz, julio de 1979.

La familia de la que en vida fue abnegada madre, señora,

**Doña ALEJANDRINA PEÑA FRANCO**

**(Q. E. P. D.)**

ruega a sus amistades, residentes vallegrandinos y personas piadosas, asistir a la misa que recordando los ocho años de su sensible fallecimiento, se celebrará el día de mañana miércoles 18 de julio a horas 18 y 30 en la Iglesia de San Pedro (Plaza Sucre).
Su asistencia comprometerá la gratitud de la familia doliente.

La Paz, 17 de julio de 1979.

Los familiares de la que en vida fue,

**Sra. NELLY RUEDA de EID**

**Q. E. P. D.**

ruegan a Ud.(s) se dignen asistir a la misa de réquiem que en sufragio del alma de la extinta y recordando los 10 años de su llorado fallecimiento se mandará a oficiar el día de hoy martes 17 del presente a Hrs. 7.30 p.m. en la Iglesia de Nuestra Señora de la Merced de la ciudad de Santa Cruz. Su asistencia a este acto piadoso comprometerá la gratitud de la familia doliente.

Santa Cruz, julio de 1979.

La familia del Sr.,

**Don JUSTO LARREA SANJINES**

**(Q. D. D. G.)**

invita a sus parientes, amigos, ex-combatientes de la Guerra del Chaco, Voluntarias del Hogar "Rosaura Campos", Hermandad del Señor de los Milagros, Agrupación de Siempre Amigas, Voluntarias del Hospital General (Urología) María Zogbi, Agrupación cumpleaños, Asociación Cristiana Femenina (Bodas de Oro), en especial a los residentes de la provincia Loayza (Sapahaqui), a la misa que, recordando el primer año de su fallecimiento, se celebrará el día de mañana miércoles 18 del presente mes a horas 18:00, en el templo de San Agustín (lado Alcaldía).

La Paz, julio 17 de 1979.

Alicia Eguino de Justiniano, esposa; Jaime, Rolando y Mario Rubén, hijos; Julio y Milton, hermanos; Rosario Flores de Justiniano y Alcira Eguino, hermanas políticas; Vidal Hoyos y César Bernardo Murillo, hermanos políticos; los primos, sobrinos y demás familia del que en vida fue ejemplar padre y esposo,

**Sr. RENAN JUSTINIANO MEALLA**

**(Benemérito de la Patria)**

**Q. E. P. D.**

Invitan a sus parientes, amistades y personas piadosas, se dignen asistir a la misa de ocho días que se oficiará el día de mañana miércoles 18 del presente mes a horas 19 p.m. en la capilla de la Virgen de Pompeya (calle Jamaica) Miraflores. Favor que agradecerá la familia doliente.

La Paz, julio 1979.

La familia de la que en vida fue ejemplar madre,

**Sra. Doña ROSA MENDEZ vda. de MENESES**

**(Q. E. P. D.)**

agradece profundamente todas las expresiones de sentimiento de sus familiares y amigos, especialmente a los residentes de Yungas, e invitan a la misa que recordando los ocho días de su sensible fallecimiento, se celebra mañana miércoles 18 del presente, a horas 12 m. en el Templo de Nuestra Señora de los Remedios (Miraflores).

Su asistencia comprometerá la gratitud de la familia doliente.

La Paz, 17 de julio de 1979.

## NUTRICIONISTA

Organización Internacional requiere Nutricionista por el periodo de doce meses empezando agosto 1979.

Los candidatos tendrán titulo de Licenciado/a en Nutrición y experiencia de 4 a 5 años.

Enviar solicitudes y Currículum Vitae, a la casilla de correo Nº 673, La Paz.

## CENTRO DE INFORMATICA "CINF"

Anuncia la apertura de sus cursos paralelos en las disciplinas de informática y computación en las siguientes ramas:

1.- Telex.
2.- Computación.
3.- Contabilidad computalizada.
4.- Análisis de sistemas de información gerencial.

Para lo cual se impartirá una enseñanza Teórica Practica con los equipos del "CINF", ademas de contar con Docentes graduados en Informatica y especializacion en el exterior.

Se anuncia también la apertura de estos cursos en el interior del Pais mediante el sistema de Teleproceso.
Para mayor información solicitar Prospectos de sus instalaciones en la Av. Alto de la Alianza Nº 741. Telf. 3-58314.

# Murió Juana de Ibarbourú

MONTEVIDEO, 16 (EFE).- A la edad de 84 años dejó de existir Juana de Ibarbouru o "Juana de América" máxima figura de las letras uruguayas.

La poetisa sufrió un paro cardiaco próximo a la medianoche del sábado que puso fin a su fructífera vida.

Proclamada hace 50 años por Alfonsina Storni, y Delmira Agutini como "Juana de América" fue la primera persona que recibió la condecoración "Protector de los pueblos libres General José Artigas" máximo galardón que otorga el gobierno nacional a las figuras relevantes.

Juana de Ibarbouru había nacido el 8 de marzo de 1895 en la ciudad de Melo, capital del Departamento de Cerro Largo.

Precoz escritora publicó sus primeros poemas a los seis años de edad en el periódico de su ciudad natal "El Deber Cívico".

Poco después se hizo habitual colaboradora de las diversas publicaciones literarias que se editaban en Uruguay, ocultando su verdadera identidad bajo el seudónimo de "Jeannete" D'Ivar".

Su primer poemario fue "Las lenguas de diamantes" libro que se editó casi simultaneamente en Montevideo y Buenos Aires.

En 1923 Juan Parra del Riego editó su "Antología de poetisas americanas" y al referirse a Juana de Ibarbouru dijo: "¿Cuando empezó a escribir Juana de Ibarbouru? Ella misma no lo sabe. Los versos le salían, le salían, y esto es verdad".

"Un día agrega, Parra del Riego, le empezaron a salir prodigiosamente del corazón. Un día por química del tiempo y de la raza, en ella se dió más milagroso y consumado el fenómeno americano del payador".

En agosto de 1929 se reunieron en Montevideo las tres mujeres mas importantes de las letras sudamericanas: la argentina Alfonsina Storni, la uruguaya Delmira Agustini, y Juana de Ibarbouru.

Las tres dictaron conferencias en el paraninfo de la Universidad de la República y el 10 de agosto, en el salón de los "Pasos perdidos", del Palacio Legislativo, las poetisas visitantes la proclamaron "Juana de América" título que no la abandonaría jamás.

La extinta poetisa uruguaya fue autora de innumerables volúmenes de poemas y recibió a lo largo de su existencia consagraciones oficiales de Venezuela, Perú , BOLIVIA, Brasil, Bélgica, Cuba, México, Argentina, Chile y Uruguay.

Sus obras fueron editadas en francés por el Ministerio de Cultura de esa nación y en 1947 fue incorporada como miembro de número de la Academia Nacional de Letras de Uruguay.

**LIBRO DE VARGAS LLOSA**

**RIO DE JANEIRO, 16 (EFE).-** El escritor peruano Mario Vargas Llosa confirmó hoy que esta concluyendo un libro que tiene como tema la "Guerra de Canudos" ocurrida en el siglo pasado en el nordeste de Brasil, donde campesinos fanáticos religiosos fueron exterminados por las armas.

La historia formaba parte de un argumento cinematográfico que Vargas Llosa preparó en Barcelona (España) junto con el cineasta mozambiqueño Rui Guerra, proyecto de la "Paramount" que después no se concretó.

El escritor peruano explicó que "como la historia es humanamente muy rica, sentía necesidad de desarrollarla a fin de publicarla en un libro".

Por lo cual, cuando concluya el próximo día 21 el Congreso mundial de escritores del cual participa en Río de Janeiro, Vargas Llosa viajará al escenario donde ocurrieron los hechos (Bahía) y permanecerá allí dos meses.

Canudos es una región "Serton" (desierto) árido del interior del Estado de Bahía, donde entre los años 1886-97 tuvieron lugar una serie de conflictos entre un grupo de fanáticos religiosos capitaneados por el líder religioso (disidente) Antonio Conselheiro, que preconizaba un tipo de sociedad comunitaria y que acabaron siendo diezmados por la policía y el Ejército.

National
ARTEFACTOS PARA EL HOGAR DE FAMA MUNDIAL

**HOMENAJE A ALCIDES ARGUEDAS.- Con la Mesa Redonda "Arguedas literato", realizada el pasado viernes en la Academia Nacional de Ciencias, concluyó el ciclo de homenaje al novelista e historiador boliviano, cuyo centenario de nacimiento se recuerda en este año. La serie de conferencias fue organizada por tres instituciones: Academia Boliviana de la Lengua, Academia Boliviana de la Historia y Academia Nacional de Ciencias.**

# ACTIVIDAD CULTURAL EN COCHABAMBA

COCHABAMBA, 16 (PRESENCIA).- El conocido gerente-propietario de la Editorial "Los Amigos del Libro", Werner Guttentag, inauguró un stand de su libreria en el hall del aeropuerto "Jorge Wilsterman" de esta capital.

Estuvieron presentes autoridades, representantes de AASANA y del LAB y numeroso público.

En los discursos de circunstancias se destacó la importancia de esa agencia de venta de libros, folletos, revistas, material de turismo, ya que es una forma de contribuir a la difusión de la literatura nacional, para uso de pasajeros del país y del exterior.

Se dijo que Guttentag "es un impulsor de la cultura del país con la edición de numerosas obras de escritores bolivianos y que la existencia del stand en el aeropuerto era una necesidad".

Se agradeció el espíritu de cooperación de los personeros de AASANA y del LAB, que hicieron posible la instalación de la Editorial "Los Amigos del Libro" en el aeropuerto "Wilsterman".

**EXPOSICION**

"Bolivia, Próxima y Distante", es el título con el que se exhibirá la muestra fotográfica de Danielle Caillet del 16 al 21 de julio en el Salón "Gildaro Antezana", con auspicio de Alianza Francesa.

Caillet, conocida en el ámbito artístico de la capital, obtuvo el primer premio en el concurso fotográfico de "El Diario" en 1976 y el segundo premio en el de "PRESENCIA", 1977. Trabajó en fotografía fija en las filmaciones de "Yawar Mallku" y "Los Caminos de la Muerte", de Jorge Sanjinés, y en la de "Chuquiago", película de Antonio Eguino.

Esta muestra fotográfica será también presentada por el Centro Cultural de Portales, del 23 al 30 de este mes, en las bibliotecas ambulantes de dicha institución.

**ZAMPOSEROS**

A mediodía de hoy, un conjunto de 100 niños, entre los siete y los catorce años, ofreció una matinal con música nativa y popular en la plaza 14 de Septiembre de esta capital.

Estos niños terminaron su curso de zampoñas y quenas con una duración de sólo tres semanas, tiempo relativamente corto en el aprendieron a construir y tañer estos instrumentos nativos.

En la Plaza interpretaron varias piezas nativas despertando la admiración y aplauso del numeroso público que se congregó en torno a los 100 niños y niñas zampoñeros. Se escuchó en zampoñas, quenas y bombo el Himno a las Naciones Unidas en el Año Internacional del Niño , la Oda a la Alegría de Beethoven, abriendo un pequeño programa con música nativa y popular.

# Espías y patriotas

Por MARIO VARGAS LLOSA (Servicio Exclusivo de la Agencia EFE)

El gobierno peruano acaba de fusilar a un suboficial de aviación retirado, que había sido condenado a muerte por el Consejo Supremo de Justicia Militar como traidor a la Patria, por haber cometido actos de espionaje en favor de Chile. Esta es, pues, una buena ocasión para que un peruano que, como yo, siente repugnancia por la pena de muerte y la considera, en todos los casos y circunstancias, moralmente ruin, jurídicamente bárbara y prácticamente inservible, lo diga en voz alta.

Es, también, un motivo para hacer algunas reflexiones sobre los temas del espionaje, el nacionalismo y el patriotismo. El espionaje es un juego caro y delicado que practican todos los Estados. Que ello sea inevitable mientras existan los Estados y mientras haya entre ellos rivalidades, codicias, litigios -las dos cosas son inseparables- es, sin duda, cierto. No lo es menos que si entre las grandes potencias los riesgos de este juego se han reducido al mínimo, mediante el recíproco respeto de ciertas reglas y maneras, en el caso de los países pequeños, de regímenes acostumbrados a no respetar regla alguna y faltos de maneras, y que, por lo tanto, juegan el juego mal, se pueden producir accidentes y crear situación de verdadero peligro. Como sería utópico pedir a nuestros países subdesarrollados que pusieran fin a estos juegos y se consagraran a otros, más beneficiosos, lo único que cabe es urgirlos a que traten de jugarlos mejor, con el recato debido, sin permitir que desborden los límites de las agencias secretas y lleguen al gran público, pues, cuando esto ocurre, entra en ebullición el nacionalismo, campo minado donde, como escribió Borges, "sólo se toleran afirmaciones".

Las grandes potencias pueden amortiguar los riesgos que conlleva el espionaje porque en ellas el nacionalismo está más controlado y disuelto que en los países atrasados, en los que, por múltiples razones, tiene o puede alcanzar rápidamente una virulenta extrema. El nacionalismo es, tal vez, la única ideología que ha prendido en las masas de los países pobres y eso lo saben muy bien los regímenes que los gobiernan y que, sean revolucionarios, religiosos o militaristas (o mezcla de estas cosas), lo utilizan y aprovechan. No es una de las menores paradojas de nuestra época que los intelectuales -que deberían conservar en este asunto la cabeza más fría que el resto de los ciudadanos- sean por lo general en el tercer mundo, pertinaces acarreadores de combustible a la hoguera nacionalista. Es curioso comprobar que el nacionalismo, antaño bandera conservadora por antonomasia es ahora sobre todo un caballo de batalla revolucionario cuyos jinetes se proclaman, sin el menor embarazo, herederos de Marx, el padre del internacionalismo.

Lo cierto es que todo nacionalismo es más negativo que positivo, pues acarrea más perjuicios que beneficios a un país, como ha demostrado la Historia hasta el cansancio (pero en vano, pues la lección no ha sido aprendida). Que en los países explotados tenga un papel creador, en un primer momento, no se puede poner en duda. Sirvió para desencadenar la lucha contra el colonialismo, ayudó a conquistar la soberanía a muchos pueblos, puede contribuir a dinamizar y rescatar la cultura y tradiciones de un país que una potencia dominante censuró y pervirtió. Es cierto, asimismo, que un país empeñado en combatir el subdesarrollo que carece de sentido nacional puede ser fácil presa de la voracidad de las naciones más poderosas y de las empresas transnacionales.

Pero si el nacionalismo no es frenado y contrapesado de manera eficaz se convierte en una verdadera fuente de desastres. En primer lugar, se vuelve una coartada para los peores dislates y estropicios de un gobierno que, en nombre del sacrosanto interés nacional, puede, por ejemplo, como Vietnam a Camboya, agredir a sus vecinos y ocupar su territorio, o eternizarse en el Poder, conculcar las libertades y dedicar a gastos militares recursos que hacen una falta clamorosa en los campos del trabajo, la salud y la educación. El nacionalismo puede ser un cómodo espectro que se saca del desván y se agita en las calles cada vez que se necesita distraer la atención del pueblo de los problemas sociales y políticos internos, o el pretexto ideal para dar golpes de Estado y cancelar la democracia. La exacerbación nacionalista asfixia las actividades creativas y empobrece la cultura, pues dificulta el intercambio y la libre circulación de las ideas y las obras, a la vez que privilegia las manifestaciones folclóricas y provincianas del arte y de sobre las genuinamente versales. El nacionalis última instancia, compatible con la crític esta no hay libertad ni auténticas.

De otro lado, es un ob para el progreso de los desfavorecidos del mund en la gran mayoría de los sólo podría superar su taciones materiales en un supranacional, mediante daridad y ayuda recí

Sólo unidos podrán defend intereses ante las grand tencias y crear los me que permitan su desper dustrial. Quienes siemb discordia entre los países trabajan, en realidad perennizar esta pobreza, cadáver de ese pobre fusilado, me gustaría reco más compatriotas que enemigos de mi país s hambre, la desocupació desigualdades terribles, l su salarios, la falt democracia y no, ciertan los chilenos. Y esto mismo a la inversa, para Chile y nuestros demás vecinos.

Es un error confundir triotismo con el nacional Este último es una aberra consiste en creer que h nacido en un país es preferi haber nacido en los otros, q país propio en ontológican superior a los demás, q nación está por encima d individuos y de la moral. de eso es cierto. La nacionali es un accidente en la vida d hombre y todas las nacio dades se equivalen, por lo m en el sentido de que los ci danos de un país no son mun todos, ni cada uno de la mi manera, responsables de hazañas o los crímenes qu cometen en su nombre. El triotismo es un movimient amor y como tal perfectam lícito. Es justo y comprensi pero no debe ser obligatorio- uno tenga cariño o pasión p lugar en que ha nacido, po geografía y las gentes entre que crecía, fue feliz o dichado y que constituyen principal sistema de ferencias. Lo importante es este sentimiento sea pontáneo, no impuesto tificialmente, que se recono a todo el mundo el derecho alentarlo o no, y que no sea o to de tráficos políticos morales ni culturales. Que en la Patria sea una cuestión privada como la de creer Dios y amarla algo tan li como amar a una mujer.

## SINDICATO DE TRANSPORTE PESADO A LARGA DISTANCIA DE LA PAZ

## Transportistas saludan al pueblo paceño y reafirman su vocación de defensa de los intereses del departamento

**Al conmemorarse un nuevo Aniversario Cívico del Departamento de La Paz, los socios del Sindicato de Transporte Pesado a Larga Distancia de La Paz, nuevamente se hacen presentes ante el inclito pueblo del Illimani, para expresar en primer lugar, su saludo de sincero cariño fraterno a todos los sectores que conforman nuestra comunidad y, luego, para reiterar una vez más su profunda vocación de defensa intransigente y frontal de todos aquellos aspectos que suponen el basamento de un futuro promisorio para el preterido Departamento de La Paz.**

**En reiteradas oportunidades nuestra organización sindical se ha pronunciado, mediante comunicados, votos resolutivos y en artículos publicados en su propio órgano de prensa, sobre la necesidad de instalar aceleradamente el Ingenio Azucarero de San Buenaventura; asimismo, hemos exteriorizado nuestra preocupación por el trato injusto y de excepción dado al Departamento de La Paz en cuanto al retorno de los ingentes recursos económicos que genera y, finalmente, hemos exigido permanentemente que, siendo La Paz el eje de la economía y toda la actividad nacional, el territorio de mayor población y el centro de coalición nacional, debería ser motivo de un trato más ecuánime y equitativo, por lo menos al nivel del que se dispensa a los otros sectores del país. Sin embargo, paradójicamente, no ha ocurrido así. Más aún, por el contrario, se ha venido postergando sistemáticamente el ritmo de su progreso, poniendo rémoras y cortapisas a sus planes de desarrollo, determinando un aletargamiento que no guarda relación ni condice, de ninguna manera, con el temple varonil y la pujanza que siempre ha distinguido a este gallardo pueblo, "cuna de la libertad y tumba de los tiranos".**

**Atentas estas consideraciones, nuestro Sindicato, al rendir su homenaje a los Protomártires de la Independencia Americana, hace propicia esta brillante oportunidad para ratificar su apoyo decidido a las demandas y trámites que realiza CONCIPAZ, institución apolítica que defiende genuinamente las aspiraciones paceñistas, declarándose en ESTADO DE EMERGENCIA para plasmar en hechos las justas exigencias que deben ser atendidas como primera prioridad en las próximas horas. Asimismo, respalda y felicita a los hermanos de Rurrenabaque, Santa Rosa, Reyes, San Buenaventura y de otras poblaciones aledañas, que se han declarado en huelga general, en actitud valiente que los relieva y los hace merecedores de una justa ponderación.**

**Deseamos puntualizar que no abrigamos ningún tipo de maniobra política y que nuestra actitud se ubica en la conducta consecuente que hemos venido ejercitando en defensa del interés paceño y de nuestro sector de trabajo, especialmente si se toma en cuenta que el proyecto de San Buenaventura, aparte de ser autofinanciable y de evidentes perspectivas halagadoras, constituirá un verdadero polo de desarrollo para los departamentos de La Paz, Beni y Pando, al margen de todas las ventajas que supone la vinculación caminera con esas ricas zonas vírgenes de la heredad patria. Por lo tanto, los transportistas paceños no declinaremos en esta lucha y acataremos disciplinadamente las determinaciones que se adopten a través de los organismos cívicos, genuinos representantes del Pueblo Paceño.**

**La Paz, 16 de julio de 1979.**

**LA DIRECTIVA**

**Responsable: Hugo Peñaranda Guzmán**
**Secretario General**
**S.T.P.L.D.**

**BALANZAS**

Vendo una partida de balanzas para mostrador y otra para colgar, ambas de dos caras, tipo reloj, pesa hasta 10 kilos, para todo tipo de trabajo, precio muy conveniente, a interesado por toda la partida, son industria colombiana.

Ref. teléfono 37382 Casilla 2334 Sta. Cruz de la Sierra.

Aviso permanente

Al Sr.

**ROBERTO RIVAS GARCIA**

ex Agente de Ventas de PRESENCIA en Corocoro se le ruega pasar por nuestras oficinas para pagar su deuda por venta de periódicos en esa localidad.

La Paz, junio de 1979

Gerencia del diario PRESENCIA

Fábrica líder en bebidas gaseosas necesita

Camiones de 2 1/2 toneladas de capacidad, para la venta de sus productos a comisión.

Mayor información Colombia 520.

**BOLIVIA Y EL EQUILIBRIO DEL CONO SUDAMERICANO**

**De Santiago Jordán Sandoval**

**CONCEPTO TRADICIONAL DE BOLIVIA**
**SOBRE LA NO INTERVENCION**
**COMPATIBILIDAD DE BOLIVIA**
**EQUILIBRIO POLITICO Y NEUTRALIDAD**
**BOLIVIANA VALUARTE DEL EQUILIBRIO CONTINENTAL**

Según Sanabria Fernández, este libro es "un trabajo hecho a profundidad sobre el palpitante asunto de la funcionalidad geopolítica de nuestro país.

UN LIBRO ACTUAL Y COMPROMETIDO

**Editorial:**

**LOS AMIGOS DEL LIBRO**

**La Paz Mercado 1315 Cochabamba Casilla 450**

**Agencias en todo el país**

# PARO GENERAL DE LABORES DEL AUTOTRANSPORTE DEPARTAMENTAL

## Comunicado

**Se comunica a la opinión pública en general, que el autotransporte departamental, en cumplimiento a lo dispuesto en su último Ampliado de la semana pasada, apoyando moral y materialmente a la Confederación Cívica de Instituciones Paceñas (CONCIPAZ), desde las cero horas del miércoles 18 del presente mes, ingresará al paro general de labores de veinti cuatro horas como enérgica protesta por la postergación que nuestro departamente de La Paz viene sufriendo del anterior y actual gobierno en lo que se refiere a la instalación del Ingenio Azucarero de San Buenaventura .**

**La Paz, 16 de julio de 1979**

**POR EL DIRECTORIO Walter León T. SECRETARIO GENERAL Es conforme: Amed Soliz S. SECRETARIO PERMANENTE**

**Sello Federación Sindical de Choferes "1° de Mayo" La Paz-Bolivia**

# Sindicato Volantes a Yungas

# COMUNICADO

Compañero TRANSPORTISTA:

El 16 de Julio de 1809, fecha histórica en la vida del Pueblo Paceño, rinde su Homenaje de admiración y respeto al más grande de los Protomártires de la Independencia Americana, Don PEDRO DOMINGO MURILLO, que con su ejemplo y coraje nos señala las metas del PROGRESO para nuestro Desarrollo departamental.

Este aniversario de nuestro Departamento sea oportuno de pedir una respuesta AFIRMATIVA, al Supremo Gobierno, para que se inicie la construcción del INGENIO AZUCARERO DE SAN BUENAVENTURA.

COMPAÑEROS:

Estemos preparados para acatar disciplinadamente el día 18 desde CERO Hs. (MIERCOLES) el PARO TOTAL de actividades en todo El Transporte Yungueño.

**VIVA LA PAZ..... VIVA EL INGENIO AZUCARERO DE SAN BUENAVENTURA..... GLORIA A MURILLO.....**

p. el Sindicato Volantes Yungas.

Bernardino Gisbert G. Secr. GENERAL
Carlos Cuadros A. Secr. Relaciones

Orlando Tapia B. Secr. Hacienda
Carlos Pizarrozo: por los jefes de SECTORES.

# Estudian en Lima acercamiento andino hacia los Estados Unidos

Por Enrique Valls

LIMA 16 (EFE).- En septiembre u octubre próximos se realizará un encuentro Estados Unidos-Pacto Andino para cristalizar un acercamiento de las naciones del Acuerdo de Cartagena a la potencia del norte.

La noticia fue difundida hoy lunes en Lima al comenzar el XXVII período de sesiones ordinarias del ente integrador andino.

El escollo a vencer en ese acercamiento, se señaló, serían las medidas norteamericanas contra la Organización de Países Exportadores de Petróleo (OPEP), que afectan a dos de los miembros del pacto, Venezuela y Ecuador.

Al parecer tanto el Departamento de Estado norteamericano como las naciones andinas tienen un mutuo interés en activar el comercio entre ambas partes.

El incremento del comercio exterior, no solamente con Estados Unidos sino con otros sectores mundiales como la Comunidad Económica Europea, es parte de la estrategia andina para la nueva década de vida de la integración que se inició en 1969 en Cartagena.

Los gobiernos andinos ven en el interés norteamericano la solidez de la imagen que este Pacto está proyectando hacia el exterior.

Ese mutuo interés ya se expresó en reuniones previas realizadas en Lima y en Caracas con responsables norteamericanos, según se indicó.

El Pacto Andino se niega, por otra parte, al "juego" de entrar en negociaciones multilaterales con los Estados Unidos, lo que supondría dejar de lado a Ecuador y Venezuela, por lo que los tratos se harán en bloque.

La estrategia para llevar a cabo tales intenciones será el punto principal de la reunión que hoy inicia aquí la Comisión, el ente máximo de la integración. La cita durará al parecer toda esta semana.

## Nueva elevación del precio del oro

LONDRES, 16 (AP).- El discurso del Presidente norteamericano Jimmy Carter repercutió sobre los mercados monetarios y del oro.

Mientras el oro subió hoy a nuevos niveles record, el dólar declinó en Londres y los demás centros europeos.

El oro se catapultó a su mayor precio en la historia, 192,875 dólares la onza al cierre de las operaciones en Zurich, el mayor mercado del oro en Europa.

El precio del cierre en Londres, fue también record: 192,75 dólares, apenas por debajo de la cotización máxima despertina de 292,00 dólares.

En Londres, la libra ganó 50 centavos con respecto al dólar para alcanzar su mayor nivel desde junio de 1975. La libra cerró a 222,45 dólares después de haber alcanzado 222,55 hacia el cierre del viernes.

La reacción al discurso de Carter incluyó el comentario del Evening Standard de que fue extenso en retórica pero breve en detalles". Un corredor en divisas de Francfort dijo que "los federales tendrán que apoyar a Carter en ésta", refiriendose a que la reserva federal norteamericana deberá intervenir en las operaciones con divisas extranjeras para contener la caída del dólar.

Otras cotizaciones del dólar en Europa, con relación a los registros hacia el cierre del viernes:

Francfort - 1,82 marcos alemanes occidentales (1,8240).

Zurich - 1,6454 francos suizos (1,6535).

París - 4,245 francos franceses (4,2707).

Amsterdam 2,0045 florines (2,0155).

Milan: 820,50 liras (824,25).

En Tokio, donde los bancos cierran cuando comienzan las operaciones en Europa, el dólar experimentó altibajos hasta que cerró 217,70 yen. El viernes cerró a 217,75.

**INSPECCION.- San Francisco.- Un agente de la Aduana norteamericana inspecciona en el aeropuerto internacional de San Francisco una presunta porción del laboratorio espacial norteamericano que Stanley William Thornton, izquierda, halló en Australia. Thorton llegó a San Francisco por vía aérea con la esperanza de cobrar una recompensa de 10.000 dólares ofrecida por el "San Francisco Examiner" al primero que presente un pedazo de la nave espacial que se precipitó sobre el Océano Indico tras desintegrarse al entrar en contacto con la atmósfera terrestre.**

# Argentina: el fantasma del problema energético

BUENOS AIRES, JULIO (IPS).- Este país enfrenta un problema grave y prolongado de oferta de energía, disimulado, en los últimos tiempos, por el bajo nivel de la actividad económica, y por cierto optimismo pétreo de las autoridades nacionales que optan por no mencionarlo en sus declaraciones públicas.

En la primera semana de este mes, el secretario de Coordinación y Programación Económica, Doctor Guillermo Walter Klein, afirmó taxativamente: "No tenemos problemas energéticos"; al día siguiente comenzaba un plan de cortes rotativos de energía en la ciudad de Buenos Aires y una amplia zona industrial.

Todo indica que la actual escasez, reflejada parcialmente en los cortes de electricidad, puede acentuarse en un futuro cercano. Sólo un plan no elaborado aún de alternativas de generación eléctrica, moderación en los consumos y aceleración en los planes en marcha, puede evitar un grave mismo freno energético aplicado a la totalidad del país en los próximos cinco años.

"Lo que nos salva es la recesión industrial" confesaba a IPS un técnico de la Secretaría de Energía, quien, sin interesarse por la marcha global de la energía, veía en la falta de un nivel natural de demanda energética producida por la baja producción industrial del país, una solución para sus problemas profesionales de abastecer y distribuir energía eléctrica en un país deficitario.

Sin embargo, este país tiene una posición verdaderamente privilegiada en la producción energética, si se compara con otros países del mundo. El consumo energético global de la Argentina fue en 1978,de acuerdo a cálculos oficiales y estimaciones de organismos internacionales, equivalente a 38 millones de toneladas de petróleo, pero con un alto grado de autoabastecimiento. La importación de carbón mineral, petróleo crudo, combustibles derivados, gas natural e hidroelectricidad fue penas superior al 10 por ciento de esa cantidad. Parecería que la brecha entre oferta y demanda podría cerrarse en cualquier momento con un aumento de la producción, pero no es así.

Las reservas de petróleo sólo son superiores a poco más de 10 años de explotación primaria, lo que no es una buena performance. Los planes de energía nuclear son de difícil aceleración y un ambicioso plan, a cumplirse con Paraguay como asociado, acaba de caer en una demora imprevista.

Dentro de las expectativas argentinas para salir de su crisis energética, figura el plan hidroeléctrico del "Paraná Medio", una obra que supera en mucho la imagen inicial de un dique y una central eléctrica movida por las turbinas. "Se trata de una obra colosal cuyo costo, aún no calculado con exactitud, puede superar los 9.000 millones de dólares, incluyendo la escalada inflacionaria y los intereses intercalares. Este monto es superior al 10 por ciento del producto bruto interno, y supera al stock de reservas de divisas externas en poder del Banco Central; que es el más alto nivel histórico del país.

La obra producirá una oferta energética equivalente al 110 por ciento de la actual oferta eléctrica de todo el país. Esta obra faraónica consiste, básicamente, en dos presas frontales que cortarían el río Paraná.

# VOTO RESOLUTIVO

**Los trabajadores del Sindicato Mixto de Trabajadores Fabriles del ingenio azucarero "Santa Cruz" UNAGRO S.A. en asamblea extraordinaria realizada en fecha 13 de julio del presente año, habiendo analizado profundamente la situación de nuestra empresa y en defensa de nuestra fuente de trabajo, ha llegado a la siguiente conclusión:**

**Considerando:**

**Que ante publicaciones de prensa que hablan sobre el traslado de nuestra fuente de trabajo a la ciudad de La Paz, concretamente a San Buenaventura, por determinación del Gobierno.**

**Considerando:**

**Que este ingenio se encuentra en la zona más adecuada de Santa Cruz para la producción de materia prima, y que las 2.600 familias de socios que lo componen así como los trabajadores fabriles que en un 90 por ciento somos oriundos de los hermanos departamentos de La Paz, Cochabamba, Sucre, Tarija, Potosí y Oruro.**

**Considerando:**

**Que, nuestro ingenio azucarero "UNAGRO" S.A. está imbuido de un alto grado de contenido social.**

**Por Tanto:**

**En magna asamblea, el sindicato resuelve:**

**Art. Primero. Pedir a la H. Junta Militar de Gobierno presidida por el Gral. David Padilla Arancibia desestimar terminantemente el traslado de nuestro ingenio.**

**Art. Segundo. Pedir al Supremo Gobierno su valiosa y decidida cooperación, como siempre lo ha demostrado a la clase trabajadora del país, dando solución a este nuestro problema de UNAGRO otorgándole la ayuda financiera urgentemente necesitada.**

**Art. Tercero. Pedir el aumento de cupo de producción a 1.200.000 qq. y aumentar la cuota para su comercialización en el mercado interno, medida que sería solución para alcanzar el punto de equilibrio.**

**Art. Cuarto. Dar nuestro apoyo moral y material en defensa de esta fuente de trabajo que llega a beneficiar a 500 trabajadores fabriles y a más de 2.000 beneficiarios, sin tomar en cuenta miles de familias de cañeros, transportistas, zafreros, etc., que dependen del funcionamiento de este ingenio.**

**Art. Quinto. Respaldar a los directivos de la empresa, para lograr ante el Supremo Gobierno una pronta y adecuada solución.**

**Art. Sexto. Exhortar a la familia cañera de Santa Cruz para que despojándose de intereses o prejuicios personales o sectoriales, unir esfuerzos y voluntades en defensa de nuestra común fuente de trabajo.**

**Art. Séptimo. Como muestra de solidaridad, los trabajadores conscientes de nuestro deber y velando por los intereses de nuestra empresa hemos resuelto contribuir voluntariamente con un día de haber por mes, por el tiempo que dure la zafra /79.**

**Art. Octavo. Ponemos en conocimiento y pedimos el apoyo moral de todos los compañeros trabajadores fabriles, Federación Departamental, Confederación Nacional de Fabriles de Bolivia, Central Obrera Departamental (COD), Central Obrera Boliviana (COB), nos ayuden a dar solución a este gran problema social.**

**Art. Noveno. Los trabajadores de este ingenio nos declaramos en estado de emergencia hasta la solución definitiva, estando dispuestos a defender hasta las últimas consecuencias nuestra fuente de trabajo.**

**"Año del centenario del Litoral cautivo"**

**Recuperarlo es un deber.**

**Por el Sindicato Mixto de Trabajadores Fabriles "UNAGRO" S.A.**

| | | | |
|---|---|---|---|
| **Amancio Avila S.** | **Benigno Gallardo U.** | **Darío Chávez Ch.** | **Desiderio Burgoa** |
| **Strio. General** | **Strio. Conflictos** | **Strio. de Actas** | **Delegado Federación** |
| **David Dalenz** | **J. Antonio Domínguez** | **René López** | **Jorge Tarabillo** |
| **Strio. Vinc. Sindical** | **Strio. de Relaciones** | **Strio. Hacienda** | **Strio. Bienestar Social** |

**Máximo López**
**Strio. Coop. y Vivienda**

**Hormando Gil S.**
**Delegado Federación**

**SOLICITADA**

# UNAGRO FRENTE A COMENTARIOS ANTOJADIZOS

Cumpliendo con el propósito de orientar a la opinión pública nacional, tenemos a bien referirnos a un comentario aparecido en el diario "Hoy" de La Paz, del domingo 8 de los corrientes, que se registra bajo el título de: CORDEPAZ PERDERIA 20 MILLONES DE DOLARES SI COMPRA INGENIO UNAGRO". Al respecto, nos cabe puntualizar lo siguiente:

1. El ingenio azucarero "Santa Cruz" no se encuentra en venta; jamás lo estuvo, por ser de propiedad de 2.500 familias de cañeros, en su gran mayoría pequeños, que aunaron esfuerzos para crear una industria de profundo contenido social, que sirva sus intereses y contribuya al progreso del país.

2. La Federación de Cañeros "Santa Cruz" no es la propietaria del ingenio, como se asegura en el mencionado artículo. Su participación en la sociedad se reduce al 1 por ciento del capital pagado.

3. Cabe destacar que solamente altos personeros de gobierno, con carácter informal, tomaron contacto con UNAGRO, no así los ejecutivos de CORDEPAZ.

4. El ingenio azucarero no tiene deficiencias técnicas, que las que puede tener una industria de eficiencia normal, y al respecto, haciendo una comparación con otros centros industriales, se tienen los siguientes datos:

| INGENIO | CAÑA MOLIDA | AZUCAR | RENDIMIENTO | PERDIDAS SACAROSA | |
|---|---|---|---|---|---|
| S. Aurelio | 109.119Tn. | 182.365 | 8.93 | 22.90 | 92.22 % |
| La Bélgica | 119.013 | 229.870 | 9.17 | 20.95 | 94.99 % |
| Guabirá | 154.502 | 301.030 | 9.22 | 20.10 | 93.27 % |
| Sta. Cruz | 103.502 | 191.465 | 9.28 | 19.67 | 93.43 % |

Las cifras corresponden a la molienda hasta el 12 del presente, inclusive, y a través de ellas se demuestra que el ingenio "Santa Cruz", a menor cantidad de caña molida, obtiene mayor cantidad de azúcar, con un mayor rendimiento, menor porcentaje de pérdidas totales y mayor grado de sacarosa.

5. Nuestro ingenio no tiene equipos usados, como también lo asegura la mencionada publicación. Las calderas han tenido fallas, características de los ajustes de toda puesta en marcha de equipos de esta naturaleza, todo por cuenta de los fabricantes, aspecto sobre el cual se han expedido las certificaciones de eficiencia de parte de ellos, como empresa de prestigio mundial.

6. En su parte final, el artículo del diario "Hoy" expresa: "Según se supo, con carácter confidencial, la compra del ingenio azucarero de UNAGRO obedecería a tácticas políticas, puesto que el objetivo es vender el tambaleante ingenio UNAGRO a CORDEPAZ; por su parte,la Federación de Cañeros de Santa Cruz compra el ingenio "La Bélgica", de manera que los propietarios de este último obtienen una jugosa ganancia, mientras que los cañeros cruceños eliminan un elefante blanco y todo a costa del Departamento de La Paz y sus contribuyentes". La apreciación es también falsa, porque el ingenio azucarero "Santa Cruz" no es un "Elefante blanco".

Su producción ha sido la siguiente:

1977 654.621 quintales

1978 809.681 quintales

1979,30 días de zafra, 191.465 quintales

Esta producción está en función de las cuotas fijadas por el Supremo Gobierno, pudiendo llegar el momento que así lo determine el gobierno, fijándole su total cuota de producción de 1.400.000 quintales.

Es evidente que el ingenio atraviesa por difícil situación económica como lo están todos los centros industriales del país, por los siguientes motivos:

-Los bajos precios en el mercado interno, impuestos por el gobierno,que se encuentran congelados desde hace cinco años.

-Los bajos precios en el mercado internacional.

-Aumento de precios de insumos, equipos, herramientas, costos financieros, materia prima, sueldos y salarios, transportes, etc.

-Baja cuota de producción de azúcar fijada por el gobierno.

-Baja participación de capital propio de la empresa.

Una demostración de la situación económica de los ingenios azucareros la ofrece la prestigiosa carta informativa IPE en su edición del lunes 25 de junio, cuando dice: "El ingenio azucarero Guabirá, de C.B.F., ahora de moda, tiene un déficit acumulado de $b. 229.071.000.-- equivalentes a 15.000.000.-- de dólares aproximadamente. Este déficit se cree que llegará a 37.000.000.-- de dólares dentro de cuatro años. Por su parte, el ingenio azucarero de "Bermejo", también de la C.B.F. tenía al 31 de diciembre pasado, un déficit acumulado equivalente a 10.4 millones de dólares, que subirá hacia 1983 a 28.8 millones de dólares. El precio del azúcar en el mercado interno está congelado por ordenes del gobierno, desde hace más de cuatro años".

Santa Cruz, 13 de julio de 1979.

LA EMPRESA

**LOS COMPLEMENTOS DE LA MODA.- Tres renombrados modistos: Ives Saint Laurent, Liliane Romi y J. Titiner, presentaron sus últimas creaciones con la coincidencia de haber utilizado el pañuelo y el chaleco como complementos de las mismas. De izquierda a derecha, se ve a las modelos de esos modistos, en el orden antes señalado. (Foto Agencia EFE)**

# ¿Hablan demasiado las mujeres?

**Por Engracia A. Jordán**

En las pruebas para medir la inteligencia de una persona se considera muy positivo poseer una alta fluidez y comprensión verbal: capacidad para decir muchas palabras en pocos minutos y saber lo que significa cada palabra que se utiliza. Por otra parte, una locuacidad sin límites es signo de desequilibrio psicológico. También se dice que callar es de sabios y hablar oportunamente de prudentes.

La mujer, en general, es más habladora que el hombre: pero ¿es la mujer una habladora inteligente?, ¿debería ser una sabia silenciosa?, ¿puede uno fiarse de una mujer de muchas palabras?

Vamos a ver diferentes tipos de mujer en relación con su forma de hablar.

**SABER HABLAR Y ENTENDER BIEN**

Para algunas mujeres el lenguaje es fundamentalmente vehículo de entendimiento entre las personas. Hablan para unir y no para separar, para intercambiar puntos de vista y no para sacar a relucir diferencias o defectos. En general, cuando surge un conflicto, piensa en primer lugar que no ha sabido expresar bien su pensamiento, o que no ha sabido entender lo que su interlocutor quería decir. Hay siempre una actitud positiva y un deseo de amistad que se esfuerza con el intercambio de opiniones.

La fluidez verbal se enriquece mediante conversaciones interesantes y la comprensión aumenta por la lectura de obras con calidad literaria y de contenido. Ejercitarse en estas dos actividades puede ayudar a cada persona a conseguir nuevas metas en su deseo de entenderse con la gente.

**POCA FACILIDAD DE PALABRA**

Hay mujeres que poseen una escasa facilidad de palabra, principalmente a causa de una falta de formación, que pone también en peligro el desarrollo de las capacidades intelectuales, y, por otra parte, dificulta la adecuada comunicación con las demás personas porque se funciona en distinta longitud de onda.

Para resolver esta dificultad puede ser sumamente conveniente dedicar un tiempo determinado cada día, a la lectura, procurando entender todas las palabras, para lo que será de gran ayuda leer teniendo un diccionario al lado.

Se puede empezar por leer los artículos de fondo de los periódicos o de las revistas. Después continuar con la lectura de algunos libros de buen contenido para que, al mismo tiempo que se va conociendo el significado de las palabras, se vayan incorporando conocimientos a la mente.

**HABLAR DE COSAS VACIAS**

Es positivo hablar, pero hablar de cosas importantes. Hay mujeres que usan un tropel de palabras para persuadir, hablan mucho pero sin intermisión y poco discretamente y además sin ninguna sustancia o razón. A veces las personas de hablar vacío, pueden ser también falsas o embusteras.

Cualquier persona que se encuentre en este grupo, deberá proponerse hablar menos y pensar más, así se evitan las indiscreciones y el faltar a la verdad.

Al pensar más en lo que se va a decir, las conversaciones suelen ser más interesantes. Si, al mismo tiempo, se aumenta la cultura con la lectura de libros interesantes o la asistencia a conferencias, dejará de tenerse conversaciones frívolas y se conseguirá favorecer la comunicación y el entendimiento con toda clase de personas.

**CALLAR, NO SIEMPRE ES DE SABIOS**

Aunque parezca imposible, si que hay mujeres de muy pocas palabras. Dicen que "en boca cerrada no entran moscas", pero... no conviene pasarse.

Cualquier mujer demasiado callada deberá fijarse si a su silencio exterior le acompaña también el silencio interior. Porque hay gente callada, pero con un juicio crítico muy agudo que analizan severamente a quienes hablan, llegando a ser muy duras e intransigentes. Todo lo que hablan lo emplean en un ejercicio amargo y poco solidario de pensar mal de la gente.

A veces una mujer calla porque se halla ausente, aislada, en un mundo de pensamientos y ensueños particulares. Es también insoldable el desentenderse de las personas que le rodean, sin participar en lo que se está diciendo, negando las opiniones propias que pueden servir para abrir nuevos campos de interés a la conversación.

Estas actitudes son egoístas. Es preferible poner atención a lo que dicen los demás y esforzarse en participar. Sólo es aconsejable callar cuando se escucha persona muy entendida tema. La mejor partici esos casos, es hacer oportunas que anim persona a proseguir disertación.

**HABLAR LO PRECIS**

La mujer prude cuándo hablar y cuánc tratando de ser i oportuna y aguda en tervenciones.

Es importante q mujer ponga su mayo en saber comunicarse demás de forma agrad tando que en las conver intervengan todas las y procurando que ticipación propia teng calidad.

Las palabras d persona adquieren m queza si procura decir cordialidad y atender interés a lo que dicen los Una mujer, que sabe es está capacitada para prender, en cambio, n sentir con los otros si atender a lo que dicen.

## Año Internacional del Niño

# Los niños exigen sus derechos

Día a día mueren en todo el mundo más niños por las causas más diversas: accidentes, enfermedades, hambre, victimados por sus padres o la sociedad... etc. Hace muy poco tiempo en España un autocar estudiantil en el que viajaban hijos de pescadores cayó al río Orbigo, en la provincia de Zamora, pereciendo cuarenta criaturas. Y todos los días en los periódicos de todo el mundo se ven más y más muertes de niños a manos de sus propios padres o de otras personas ajenas a la familia. En este año de 1979, "Año Internacional del Niño" la UNICEF ha promulgado una serie de leyes que constituyen un especial reglamento de los derechos del pequeño. Se afirma en el mismo:

"Algunas veces se llega a tal grado de progreso que quienes de él se benefician reciben sus dones sin pensar en los arduos esfuerzos que una vez se necesitaron para alcanzarlo. En los lugares donde desde hace tiempo está abolido el trabajo de menores, donde los niños reciben una protección efectiva contra toda forma de degradante esclavitud, donde tales horrores como el infanticidio y la crueldad legalizada son totalmente desconocidos, donde se dispone de una forma amplia de asistencia médica, donde se proporciona educación gratuita y adecuada, puede resultar incomprensible para muchas personas el que exista la necesidad de determinar cuáles son los derechos del niño o se haga preciso el defenderlo. Hace cien años sin embargo la mayor parte de las personas no veían nada malo en el hecho de que los menores tuvieran que ganarse su propia subsistencia (a menudo de una forma bien limitada que les proporcionaba solamente un simple mínimo de alimentos y ropa), trabajando largas horas bajo penosas condiciones. Se daba por sentado que más de la mitad de los niños nacidos morirían antes de alcanzar la edad adulta'. De hecho en una vasta proporción los niños del mundo han vivido siempre cortas y penosas existencias, han estado condenados a la ignorancia y a una horrible pobreza, y aunque muchas personas en las regiones prósperas de la tierra son tan afortunadas que encuentran "difícil el creerlo". Este es todavía en la actualidad el destino de la mayoría de los niños. Las tres cuartas partes de los niños nacidos este año tienen ante sí vidas cortas, acosados por el hambre y las enfermedades. En algunos lugares del mundo los niños no reciben aún atención médica ni disfrutan de facilidades para su educación y recreo, ni gozan de protección legal".

**SUMARIO DE DECLARACION DE LOS DERECHOS DEL NIÑO**

En el sumario de los Derechos del Niño promulgado por la "Unicef" se inserta el siguiente decálogo:

1.- El disfrute de los derechos mencionados sin excepción alguna ni distinción o discriminación por motivos de raza, color, sexo, religión o nacionalidad.

2.- Protección especial, oportunidades y facilidades que les permitan desarrollarse en forma saludable y normal, así como en condiciones dignas y de libertad.

3.- Un nombre y una nacionalidad.

4.- Seguridad social que incluya alimentación, vivienda, actividades recreativas y servicios médicos adecuados.

5.- Tratamiento, educación, y cuidados especiales en caso de que sufran impedimentos físicos, mentales o sociales.

6.- Amor y comprensión así como su desarrollo en un ambiente de afecto y seguridad al amparo y bajo la responsabilidad de sus padres siempre cuando ello sea posible.

7.- Educación y recreación gratuitas y oportunidades que les permitan, en igualdad de condiciones, el desarrollo de sus aptitudes individuales.

8.- Inmediata protección y ayuda cuando sobrevengan desgracias nacionales.

9.- Protección contra toda forma de abandono, crueldad y explotación.

10.- Protección contra toda forma de discriminación racial, religiosa o de cualquier otra índole, y educación dentro de un espíritu de paz y fraternidad universal.

**LA UNICEF Y LA DECLARACION**

"El Fondo de las Naciones Unidas para la Infancia fue establecido en diciembre de 1946 como un medio práctico de canalizar la cooperación internacional a fin de dar ayuda de emergencia a los niños víctimas de la guerra. Más tarde la "UNICEF" amplió sus actividades con el propósito de incluir programas de salud y nutrición en beneficio de otros muchos países y de otros muchos niños. En 1960, inspirada en la Declaración, la Junta Ejecutiva de UNICEF decidió celebrar consultas con los gobiernos para determinar si había otras vías a través de las cuales la UNICEF pudiera prestar ayuda a los países a fin de proteger los derechos de los niños. Los informes de los gobiernos, recogidos y publicados en el libro "Las necesidades del niño", indicaron que algunos gobiernos daban máxima prioridad a necesidades que, por el momento, no estaban en lo absoluto cubiertas. Desde 1961 una proporción cada vez mayor de la asistencia que presta la UNICEF se ha venido destinando a proyectos en el campo de la educación, la orientación vocacional y la capacitación de personal, así como a servicios sociales para el niño. Al mismo tiempo se ha continuado prestando socorro en el campo de la salud y en la alimentación mientras que el total de las asignaciones ha aumentado para hacer posible la ampliación de sus actividades".

Los niños sin embargo, por desgracia, siguen siendo víctimas de una sociedad adulta que solo piensa en enriquecerse. Y los niños protestan en huelga pacífica para que todo el mundo vea en ellos a ese ser olvidado que será el día de mañana el hombre del futuro. Que la sociedad sepa responder con generosidad a todo ese positivo decálogo de los derechos del niño promulgado por la UNICEF como reafirmación de la Carta de las Naciones Unidas. Que no haya un niño sin escuela, sin hogar, sin familia y sin pan.

RAMON TORRES
(Servicios Especiales de EFE)

# Carter lanza campañas...

(Viene de la página 1)

préstamos a bajo costo de las compañías en cuestión a los consumidores para financiar mejoras tendientes a ahorrar energía.

--Mejora de los programas de transporte masivo y un plan de investigaciones con vistas a producir automóviles más eficaces, a un costo de 16.500 millones de dólares en un período de 10 años.

--Un programa radicalmente ampliado de ayuda a los norteamericanos de bajos ingresos para ayudarles a pagar sus cuentas mayores por consumo de energía. Carter dijo que está triplicando la envergadura de dicho programa, pero no citó cifras.

--Esfuerzos dirigidos a derivar un 20 por ciento de la energía que se consume en los Estados Unidos de la energía solar, antes de finalizar el siglo, con la creación de un nuevo banco nacional solar que contribuya a financiar el programa en cuestión.

Carter dijo que los productores de gas de la ladera norte de Alaska "dejaron de cumplir" con la financiación de un oleoducto para hacer llegar al mercado el combustible. Carter dijo que el gobierno los citará para "hacer que la continúen".

"Mantendré estas iniciativas en acción", dijo Carter. "Todos nosotros debemos ejercer esta presión para el progreso".

Aunque el tema fue el de la energía, Carter también abordó brevemente la cuestión de la economía y dijo que no vacilará en "tomar medidas para evitar una grave recesión".

"Pero la inflación es aún el problema más grave de nuestra nación", agregó.

Pidió ayuda tanto para sus esfuerzos sobre energía cuanto a los referidos a la economía.

"Quiero saber: ¿Me ayudarán a triunfar?", preguntó Carter a sus oyentes. La respuesta fue un prolongado aplauso.

"Creo que casi todos los norteamericanos sienten de la misma manera", dijo el Presidente.

Agregó que con tal apoyo "No tengo duda que en este gran país tendremos éxito".

En su discurso de hoy, Carter agregó detalles a los lineamientos sobre energía que presentó anoche a la nación.

"Las compañías petroleras deben cooperar", dijo. Anunció que enviará auditores federales para que aseguren que las refinerías de la nación cumplan con las leyes sobre energía y para verificar las operaciones de los comerciantes e intermediarios.

Dijo que el gobierno efectuará una minuciosa fiscalización de la industria petrolera y tratará de recopilar mejores estadísticas sobre abastecimiento y energía.

"Aplicaremos toda la fuerza de la ley contra los que hacen o traten de defraudar al público norteamericano", agregó.

Carter también expresó que deseaba que los norteamericanos se familiarizaran con los hechos cotidianos de la energía de la misma manera que con los informes meteorológicos diarios.

Pero señaló que no se producirá más petróleo y los períodos de escasez persistirán. Dijo que el gobierno tendrá que "barajar las cartas" y distribuir las limitadas existencias entre las industrias, los agricultores y los automovilistas.

"Esto tendrá que continuar hasta que nuestros esfuerzos de largo plazo empiecen a dar resultado", dijo Carter. "Por consiguiente exhortará al Congreso a darme la facultad de establecer objetivos de conservación Estado por Estado...".

Al mismo tiempo pidió nuevamente autoridad para decretar un racionamiento de gasolina en el caso de una crisis.

# Pero la lucha sigue...

(Viene de la página 1)

impide llegar a la capital de esa provincia, ciudad del mismo nombre, donde querían instalar su Junta de Gobierno.

Decenas de guerrilleros heridos han pasado la frontera en las últimas horas, con destino a hospitales de poblaciones limítrofes costarricenses.

De Masaya se dice que la ofensiva de las tropas somocistas tiene relativo éxito, introduciendo una cuña entre las defensas rebeldes en barrios como "Monimbo".

No se tenían hoy aquí informaciones sobre combates en la región nor-occidental, donde ciudades importantes como León y Matagalpa llevan más de un mes en poder de los sandinistas, que establecieron allí gobiernos municipales revolucionarios.

En San José de Costa Rica, el portavoz de la Junta de Gobierno de los sandinistas, Manuel Espinoza, confirmó a EFE que las nuevas autoridades esperan ingresar a Nicaragua en los primeros días de la presente semana.

Mientras, fuentes norteamericanas en Managua y Washington aseguran que Somoza dirigirá hoy un mensaje al país, por radio y televisión, para anunciar su renuncia.

Todas las versiones coinciden en señalar que el General Somoza saldrá de Nicaragua con rumbo a los Estados Unidos. La mayoría de las fuentes agregan que hacia Miami, Florida.

Somoza podrá residir sin problemas en los Estados Unidos, donde vive desde hace algunos años su esposa, Hope Potocarrero.

Fuentes diplomáticas aseguraron en San José que el Departamento de Estado prometió a Somoza no conceder su extradición, en caso de que las nuevas autoridades nicaragüenses la solicitasen.

En Managua, donde no hay mas informaciones que las distribuídas por el mismo gobierno, y donde la prensa extranjera esta sometida a censura previa, la may los nicaragüenses no c tanto de las gestion internacionales que p concluir en pocas horas salida del Presidente So

Internamente se ha do una y otra vez que el dente vaya a dimiti aceptación de ese pr provocaría de inmedia desmoronamiento d Guardia, según expli aquí expertos militare tarricenses.

# Se espera para hoy...

(Viene de la página 1)

Soldados de la Guardia fueron vistos cuando introducían a un grupo de seis jóvenes vendados y atados a un vehículo, en la tarde de ayer, y los transportaban a los cuarteles centrales de la Guardia.

Cadáveres de jóvenes vendados y atados han sido encontrados periódicamente en las playas del Lago Managua, en la parte norte de la ciudad.

Dos cadáveres más de jóvenes baleados en la nuca fueron encontrados esta mañana en el lugar a pocos metros de la Catedral Nacional.

Las noticias sobre el plan de partida de Somoza se difundieron rápidamente en los mercados y en las filas para recibir alimentos.

"Espero que los sandinistas lleguen pronto", dijo un hombre joven que esperaba en la fila para adquirir alimentos que vende el gobierno.

"Estamos muertos de hambre. Tengo seis hijos que no comen hace seis semanas. No tomamos leche, y el gobierno está vendiendo comida a no puede trabajar y no dinero", dijo el hombre, identificó como Roberto "Cuando lleguen los sand nos van a dar comida".

Otra gente que se tonaba a su alrededor e su aprobación, y gritó contra Zomoza y la G Nacional. Un hombre c sola pierna se apoyó hombro de un amigo arr muletas al aire y gritó: la revolución!".

El tránsito estuvo congestionado que lo habit esta ciudad, mientras la corría de un lado a otro.

La mayor parte d negocios han sido saquead única comida que la gente obtener la provee la Cruz que aduce no tener sufic alimentos para unos 200 fugiados. El Institut Comercio, del gobierno, bién provee alimentos en de unos 13 kilos que con paquetes de arroz, frij maíz, a un precio equival seis dólares.


**SOLICITADA**

# LA UNION DE CAÑEROS CAMPESINOS A LA OPINION PUBLICA

La Unión de Cañeros Campesinos, recientemente organizada en la localidad de Minero, tiene a bien dirigirse a la opinión pública, para dejar sentados claramente sus objetivos de lucha y evitar tergiversaciones de parte de sectores interesados.

Los objetivos básicos de esta organización, son los siguientes:

1. La defensa intransigente de los derechos e intereses del sector cañero, sin discriminaciones de ninguna naturaleza, procurando conseguir los beneficios que legítimamente nos corresponden.

2. Frente a la lentitud en las negociaciones para reliquidación de las deudas de los industriales, por falta de decisiones firmes de nuestro sector, nos proponemos llevar hasta el fin estas gestiones, para conseguir lo que legítimamente nos pertenece, después de dos años de tratativas infructuosas, por parte de los anteriores y actuales dirigentes.

3. Como ya lo hemos dicho claramente en nuestro documento de organización, como legítimos propietarios de la Unión Agroindustrial de Cañeros y del ingenio azucarero "Santa Cruz", hemos de ejercer su defensa por todos los medios a nuestro alcance, no solamente a nivel de gobierno, sino poniendo fin a la difamación, a la ola de rumores interesados de parte de intereses afectados, como de algunos dirigentes cañeros, quienes actuando a espaldas de las bases, se han prestado a ese juego sucio.

4. En esta oportunidad, reiteramos nuestra absoluta confianza en UNAGRO, no solamente en cuanto se relaciona con su manejo responsable, sino también por su sistema administrativo, y las ventajas que nos ofrece, la última de las cuales, se relaciona con el nuevo sistema puesto en marcha en la recepción de caña. Antes, cada vehículo realizaba un solo viaje; ahora, puede hacer tres y cuatro, forma en la cual, se ha reducido considerablemente el costo del transporte, en beneficio del cañero. También vale la pena destacar el respeto de que somos objeto y el trato digno que se nos dispensa, en nuestras relaciones con nuestra empresa.

Minero, 11 de julio de 1979.

Juan J. Diez T.
Vice Presidente

Willy Tordoya A.
Presidente

# HISTORIETAS

## DRAMAS CLASIFICADOS

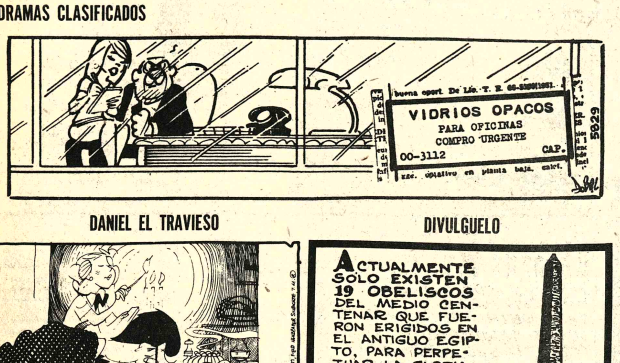


## DANIEL EL TRAVIESO

–Deja que los DOS le digamos que tuvimos lo mismo para almorzar!

## DIVULGUELO

## STERIX

## ARIA DE ORO

## ARIA PARKINS

## ICK TRACY

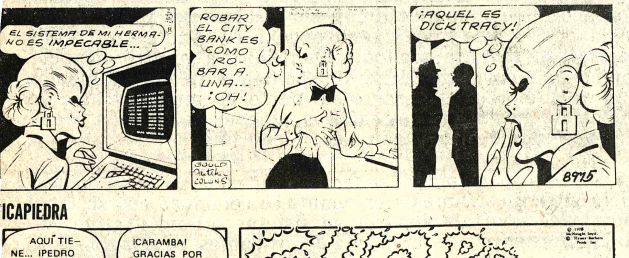


## ICAPIEDRA

## UMERCINDO

# Revistas Libros

GISBERT Y CIA. S.A.
Casilla 195
LA PAZ - BOLIVIA

LAS NOVEDADES DEL MES AL ALCANCE DE TODOS

CALDER - Los Perros
BENAVIDES - Dramáticas
Profecias de la Gran Pirámide
CORMAN - Divorciados.
BENAVIDES - El Tarot Profético
HALLAHAN- El Reencarnado
ROBBINS - Una Dama Solitaria.
VIZCAINO - La Boda del Señor Cura
HALEY - Raices.

# Departamentos Habitaciones

**ANTICRETICO** Oficina centrica, Teléfono 322639 (15-16/322639)

**PIEZA** en anticrético Panamá Nº 1194 Miraflores (11-15/110394).

**PEQUEÑO DEPARTAMENTO CON TELEFONO** alquilo, a matrimonio, zona San Pedro. Referencias teléfono 343710. (14-15/110614).

**DOY EN ANTICRETICO** Departamento en Calacoto de tres dormitorios teléfono y demás dependencias, llamar al 790931. (13-14/110531)

**ANTICRETICO** Cómodo departamento-zona Iglesia Cristo Rey. Teléfono 363080 (13-15/110535)

**DOY DEPARTAMENTO ANTICRETICO** Final Nicolás Acosta. Teléfono 329656. (14-19/110639).

**ALQUILO DEPARTAMENTO AMOBLADO** dormitorios, baños, calefón, teléfono, dependencias para matrimonio, extranjero Sopocachi. Teléfono 355818. (14-15/110618).

**DEPARTAMENTO** De un dormitorio, en propiedad horizontal, se alquila a extranjero. Ref. Teléfono 355786. (14-15/110625).

**DOY ANTICRETICO PEQUEÑA HABITACION** a persona sola, Miraflores bajo cerca parque Triangular. Fono 324848. (14-16/110621).

**ALQUILO PEQUEÑO DEPARTAMENTO** con garantia. Telf. 328208. (14-15/110629).

**DOY EN ANTICRETICO** un departamento en Villa Copacabana, Pedro Villamil 2005, llamar teléfono 60311 de Hs. 8 am. a hrs. 15 pm. (14-15/110628).

**VENDO DEPOSITO** frente Aduana 450 mts.2, muralla de tres Mts. de alto, totalmente pavimentado, con depósito de agua, galpón 240 mts.2. Fono 357101. (14-18/110702).

**ANTICRETICO DEPARTAMENTO** a estrenar de 3 dormitorios. Edificio Mariscal de Zepita. Ref. Telf. 320907. (14-16/110715).

**OFREZCO** anticrético habitación amplia a persona sola o matrimonio joven, calle Alvarez Plata 1148, casi esquina Guatemala (Miraflores). (14-15/110648).

**$b. 2.000** Alquiler departamento independiente. Fono 330973. (14-17/110513).

**ESTUDIANTE DESEA COMPARTIR HABITACION** en anticrético, ubicación céntrica. Miraflores, Pinilla 1659. (14-16/110633).

**ANTICRETICO DEPARTAMENTO CENTRICO** $b. 160.000, Av. Iturraide 1339. (14-18/110644).

**EN ANTICRETICO** 1 **DEPARTAMENTO** 2 piezas y cocina y 2 piezas en alquiler para depósito Referencias: Calle Fray José A. Velasco 1603. Zona Santa Bárbara. (14-15/110645).

**ANTICRETICO DEPARTAMENTO** San Pedro. Sopocachi. Teléfono 326407. (14-18/110635).

**VENDO DEPOSITO** 450 Mts.2 Alto La Paz, frente Aduana. Ref. Telf. 365693 - 357101. (14-20/110520).

**DOY PIEZA EN ALQUILER** Av. Iturralde 1339. (14-17/110644),

**ANTICRETICO** tres piezas amplias, machihembradas, cocina, baño, patio. Rosendo Gutiérrez 923 (pasaje) esquina Crespo. (14-17/110522).

# AVISOS ECONOMICOS

**ANTICRETICO** Departamento con tres dormitorios y habitaciones para personas solas, ciudad Satélite, Plan 561 calle 1A casa 793. (14-15/110631).

**ALQUILO PIEZA** céntrica, para deposito vivienda. Ref. Fono 342760. (14-15/110624).

# Casas

**DOY ANTICRETICO TIENDA** puede usarse como vivienda, Jenaro Sanjinés 925. (14-15/110650).

**CASA EN VENTA O ANTICRETICO** de 9 habitaciones, baño, y cocina. Entrega inmediata, sin intermediarios. Ref. Alejo Calatayud Nº. 658. (14-17/110521).

**ALQUILO CASA EN MIRAFLORES** 3 dormitorios, living, comedor, solario, escritorio, comedor de diario, garaje, teléfono, calefón y dependencias de servicio. Ref. Teléfono 792917 - 794617. (14-15/110608).

**DE OCASION EN VENTA** Casita de un departamento, Garaje, jardin, teléfono, 300 mts. 2, zona Achumani. Ref. Teléfono 792999. (14-17/110630).

**NECESITO ALQUILER CASA JUNTA** preferentemente Alta Obrajes. ofrezco seguridad y solvencia. Ref. Telef. 376976. (14-17/110627).

**CASA EN VENTA** Se vende una casa independiente con teléfono sobre 100 m2 en la Av. Tejada Sorzano 1265 entre Guatemala y San Salvador, llamar al Telf. 3-76640. (14-16/110612).

**CASA CHALET VENDO,** 3 amplios departamentos confortables excelente estado, conservación, garaje, jardin-patio. Excelente ubicación Sopocachi Alto. Escribir para mayores informes Casilla 2382. (15/1 110718)

**CIUDAD DE VILLAZON,** Vendo residencial pleno trabajo con 23 habitaciones, 35 camas de Primera, patio amplio, servicio completo, Precio baratisimo Ref: teléfono 320803 - 358739 (15-20/110717)

**CASA EN SOPOCACHI.** Venta o anticrético. Telf. 793121. (14-16/110709).

**DE OCASION ALQUILO** casa en Irpavi, 4 dormitorios, baños, cocina, living, comedor, dependencias, teléfono, Ref. Telf. 790550. (14-15/110649).

**VENDO CASA** de un departamento, teléfono 329656. (14-19/110640).

**SE NECESITA EN ALQUILER** Casa junta o Departamento 3 ó 4 dormitorios. Ref. Telf. 3-57239. (13-18)

**ANTICRETICO** Casa en San Miguel fila A frente al centro comercial 3 dormitorios, calefón teléfono, garaje jardín y dependencias referencias tel. 320229 (10-16/110364)

**SE VENDE CASA** De dos departamentos con jardin y garaje en la mejor zona de Miraflores Av. José Carrasco Ref. Telfs 791389 y 353323 (11-18/110501

**CASA DE HUESPEDES DE PRIMERA** En la mejor zona residencial de La Paz a precios convenientes. Hnos. Manchego 2571, cerca Av. Arce. Reservas al teléfono 322635 (7-14/110243).

**VENDO RESIDENCIAL** pleno trabajo con 23 habitaciones, 35 camas de primera , patio amplio, servicio completo, precio baratisimo. Ref. teléfono 320803 -358739 Casilla 6737 La Paz.

**VENDO CASA** Un depto garaje, tienda cerca plaza Murillo y terreno en Pampahasi. Ref. Calle Bolivar 947 (13-15/110539)

**NECESITO ALQUILER** casa junta perfectamente. Alto Obrajes, ofrezco Seguridad y Solvencia. Ref. Telef. 376976. (14-17/110627).

# Orquestas

**ORQUESTA** 2 Altoparlantes 250 Watts de salida, 16 ohms, vendo Av. Montes 775. Telf. 350812. (14-18/110518).

**SOCIO, SOCIA** Necesito para un diario solamente cristiano Sanjinés 305. (14-15/110523).

**CUARTETO STEREO.** Tel. 364581. (14-24/110636).

**CONJUNTO ORQUESTAL** "Los Rambler", teléfono 324080. (5-19/110220)

**ORQUESTA "ZARAGON"** 79 TELEFONO 362243 (9-15 JULIO/108981)

**ORQUESTA ELECTRONICA "BICOLOR"** teléfono 352801 (29-21 JULIO/ 108606)

**ORQUESTA** Star 5 teléfono 353220 (6-21/110239)

**LOS ONIX** Conjunto electrónico Tel. 362097 - 365996 (30-15/109934).

**ORQUESTA** Electronica "Bicolor" teléfono 352801 (4-23/110213).

**"COSMOS"** Conjunto Orquestas. Telf. 364374. (13-19/110541)

**ORQUESTA JUVENIL MACONDO TELEFONO 786103 (16-22/Julio/109337)**

**ORGANISTA ARMANDO RODRIGUEZ** Teléfono 330948.(14/28/11064).

**ORQUESTA ELECTRONICA "Pentagrama"** Teléfono 330948. (14-29/110611).

**LIGHT AND MUSIC** Las mejores fiestas, amplificación AKI, Un completo juego de luces totalmente automática proyección de peliculas, la mejor música Teléfono 320298. (13-17/110525)

# Técnicos

**PLOMERO** Instalaciones sanitarios. Teléfono 370844. (9-29/110416).

**TV. ARREGLO TV. RADIOS A DOMICILIO** teléfono 786336 (10-19/110388)

**REPARACIONES** De televisores radios a domicilio tel. 352432 (7-16/110246).

**TECNICO** Repara refrigeradores cocinas lavadoras garantizado teléfono 355449 (10-25/110366)

**ARREGLO TELEVISORES RADIOS A DOMICILIO** Teléfono 786336 (10-19/110388)

**PLOMERO** Calacoto Ref. Ferreteria San José San Miguel teléfono 791825 (10-14/110363)

**PINTAMOS** Al duco muebles puertas - pintura de interiores y fachadas teléfono 379663 (10-19/110371)

**TELEVISORES** Se reparan a domicilio amplio margen de garantia, consulte al teléfono 320766 (3-13/11020).

**ELECTRICISTA** Reparaciones. Teléfono 370844 Blistinza. (9-29/110416).

**TELEVISORES** Reparamos cuadrofónicos amplificadores garantia puntualidad Colombia 243 Teléfono 362911 (29-29 agosto/109924)

**CONSTRUCTOR** Valencia hormigón armado ampliaciones remodelaciones pintura teléfono 371680 (10-19/110377).

**RELOJES ELECTRONICOS** Reparaciones y cambio de pilas Evaristo Valle Nº 245 (10-14/110386)

**ARREGLO TELEVISORES RADIOS** A domicilio teléfono 327801 (10-19/110388).

**T.V. REPARAMOS T.V RADIOS CUADROFONICOS,** tres en uno garantizado a cualquier zona de la ciudad referencias teléfono 311031 (18-/5/ 109623).

**TV REPARAMOS TV** Radios cuadrofónicos tres en uno, garantizado a cualquier zona de la ciudad. Referencias teléfono 311031. (14-30/110701).

**TV SERVICE TV** Un año Garantia cuadrofónicos. Stereofónicos a Domicilio al instante. Teléfono 379639. (13-19/110547)

**SERVICIO A DOMICILIO** Plomero Electricista. Cocinas a gas. Personal especializado. Teléfono Nº. 362819. (14-15/110610).

**TECNICO ELECTRICISTA,** reparación de artefactos, sistema de refrigeración en general, bobinado de motores, transformadores. Instalación eléctrica, mantenimiento en empresas y servicio a domicilio. Ref. Teléfono 365297 14-25R.

**PLOMERO** se hacen instalaciones y Reparaciones. Teléfonos 354306. (13-18/110606)

**TV. REPARAMOS TV** Un año garantia Equipos - Stereofónicos. Refrigeradores a domicilio. Teléfono 363224 (13-17/110546)

**TV SERVICE TV** Zenith Admiral, Philips Philco. Cualquier marca reparamos , servicio a domicilio con garantia teléfono 361123 (13-16/110527)

**TELEVISORES EQUIPOS STEREOFONICOS** Cuadrofónicos HI-FI cualquier marca reparamos servicio a domicilio con garantia teléfono 361123 13-16/110527).

**TV SERVICE TV** General Electric Westinghouse, Silvania, Hitachi cualquier marca reparamos servicio a domicilio con garantia teléfono 361123 (13-16/110537)

# Muebles

**MOTIVO DE VIAJE VENDO** dos juegos de dormitorio, dos livings, un refrigerador Electrolux a kerosene Victor Eduardo 2297. Miraflores (14-20/110704).

# préstamos Dinero

**TRANSFIERO PRESTAMO,** Hipotecario, sólida garantia. Teléfono 326407 (15-20/110635)

**PRESTAMO REQUIERO DOLARES** 16.000, doy primera hipoteca, chalet en Obrajes. Teléfono 785794. (14-17/110711).

# propiedades Terrenos

**ACHUMANI,** Vendo terreno 500 m2. excelente ubicación calle 1 Ref: Comercio 979 - 1er piso oficina 1 Sra. Blanca Teléfono 363725 (15-20/110719)

**TERRENOS,** !Vendo miraflores. Irpavi 379661 - 378638 (15-20/110720).

**VENDÓ TERRENO** en alto obrajes Ref. 790931 (15-20/110719)

**SE VENDE.** Lote en Coani (Calacoto) Ref. Telf. 351126 En Santa Cruz Telf. 39970 , 34701, (13-17/110545)

**SE VENDE DE OCASION** Hermoso terreno en Koani 300 m2. Ref. Telef. 357420. (14-18/110647).

**EN VENTA TERRENOS** en Alto Villa Bolivar. Telf. 354034. (14-26/110714).

**VENDO TERRENO** 300 m2. con verja y amurallado, en Alto Irpavi a 2 cuadras Velódromo. Ref. Telf. 311084. (14-15/110616).

**URGENTE VENDO** Un lote Urbanización Chasquipampa. Ref. Tel. 331585 Sr Aroldo Bilbao (Redacción). (13-15)

# profesores Academias

**CURSO CHOFER PROFESIONAL** Manejo camjón 220 qq. Automóviles, motocicletas, clases individuales . Sagarnaga 363 (11-16/110396).

**PROFESOR BRITANICO** Dá clases particulares inglés traducciones teléfono 341318 (10-16/110382)

# Varios

**POLICOPIADOS PARA BASICO** Intermedio, Medio, CEMA "UMSA". Diferentes materiales-cursos. Instituto "EVA PERON" Yanacocha esquina Indaburo. (13-15/110601)

**CEPILLAMO PISOS** Teléfonos 3-57168

**¡ATENCION!** Empr... con maquinaria pes... vendo, trailer p... transporte de equ... pesado, capacidad ... Ton. Ref. Méndez A... 712, Telf. 322700. ... 16/110617).

**SE VENDE UNA CADORA** de re... americana Gene... Electric y dos alfomb... personas completame... nuevas. Referenc... Claudio Pinilla 1589. ... piso. (14-15/110646).

**CHIJCHI - KOLLA** reconstituyente ... talizador del hombre ... de Octubre 1923. ... Landaeta. Tel. 326 ... (14-19/110609).

**SOLDADOR ARCO** ... 220V250 Amp. Por P... 20KVA brazos 55 ... Rectificadores ... niquelados y croma... ocasión vendo Av. ... quez 499 (13-17/110526

**MEZCLADORA CEMENTO** 320 li... Sierra cinta escopio... quido Armentia ... Fono 343262. ... 17/110529).

**ANULACION CHEQUERA** Por ... travio del Banco Mer... til Nº 51-646, 51646 ... 14/110533)

**VENDO VAPORIZA** ... argentino poco uso. ... tor Eduardo 2132 - 362... (14-17/110703).

**GENERADORES** ... LUZ de 12.75KW. ... llamar al Sr. Merc... Horas de oficina. ... 351627. (14-15/110705).

**VENDO ACUARIO** ... pleto, tamaño 80x3... $b. 600. Ref. Telf. 3-2... (14-16/110713).

**CHEQUE Nº. 09... VALOR $b. 3.850.–** ... portador Banco ... America. (14-17/1106...

**ARMAS DE FU...** Se empabonan, re... truyen y arreglan. ... suite, Galeria Luz ... Piso Of. 9 Telf. 354832 ... 16/110397).

**LLEGARO... QUEMADORES ...** Foriil, Diesel, ... mómetros, Monome... bombas para a... Trampas de vapor ... cesorios para cal... consulte a Aspa Cons... tora Casilla 1714 ... 354832.

**FAMILIA EXTR... JERA** vende cort... baúl ropero, sofá, cu... tos, enseres de casa, ... americana de m... abrigo Astracan, ... calle Murillo 1464, ... piso, derecha entre ... chabamba y Oruro. ... 16/110512).

**BOMBA PA... AGUA VENTA** ... litros hora, 15 kilo... presión 220.380 V. ... clos. Hasta 65 gr... centigrados, nueva ... trega inmediata ... Constructora casilla ... Telfs. 354832-344411.

**DE OCASION** ... demos terrenos ... banidos en Carac... el mismo Pueblo ... puede vender ... cionado o en Co... Ref. Calle Capitan ... velo Nº 2108 tel... 320723 (11-15/110508).

**CALDEROS ... QUESINT... MEDIARIOS** Tan... para gas, accesorios ... calderas, quemad... Reguladores de ... Electrodos, Valvula ... solenoide Consulte ... Constructora Casilla ... Telf. 354832-341411 ... 15/110397).

**TRANSFIERO PR... TAMO** Hipotecario, ... lida garantia. Telé... (14-19/110635).

**PARA UNIDA... MILITARES** Instruc... general comple... Programas Clases ... Instructores, pla... semanales. Pedi... Casilla 4151 "ICEP" ... 15/110601)

**URGENTE LIQUI... CAMARA** Fotogra... Minolta, grabad... Sanyo, cronometro S... cocinilla Kerosene, ... sillas, bolso, cuern... culadora, Armas ... varios. Av. Siles 5078 ... 15/110619).

# Teléfonos

**VENDO TELEFO...** Particular zona Cala... Ref. Teléfono 791... 16/110634).

**URGENTE COMP...** Teléfono zona ce... Ref. Telef. 794617 - 79... (14-15/110608).

**VENDEMOS TE... LEFONO En** cual... zona instalación ... mediata Av. 16 de J... 1800. Administración ... 15/110550)

**VENDO,** Alquilo tel... cualquier zona 3786... 20/110720)

# AVISOS ECONOMICOS

## Vehículos

**OCASION VENDO** Vagoneta doble tracción Jeep Kaisser 1964 perfecto estado, 4 llantas nuevas 11 x 20 16 pliegues. Ref. Jenaro Sanjinés 764. Telf. 329058. (13-15/110538)

**SE VENDE MOVILIDAD BRASILIA** Modelo 79 con papeles al día Ref. Of. 379065 fuera Of. 351913. (11-15/110392).

**VENDO V.W. BRASILIA** (1975 Km. 33.000 ocasión, vendo. Fono 3-23160) (14/110710).

**COMPRO MOVILIDAD** sin papeles 374816. (14-15/110650).

**VENDO VAGONETA JIMMY 74** equipadísima, perfectísimas condiciones, teléfono 374816. (14-15/110650).

**VENDO CAMION** International R 190, precio de ocasión. Sebastián Segurola. Nº. 1079. (14-15/110706).

**VENDO AUTO** Toyota 78. Corona 2000. Telef. 354149. (14-15/110707).

**$b. 40.000 VENDO MOTOCICLETA** Kawasaky 250 nueva, General Lanza 2123. (14-24/110641).

**MERCEDES BENZ 230 EQUIPADO,** flamante vendo o permuto por departamento central. Ref. Avenida Iturralde Nº. 1396. Apto. C 2. Atendemos en las Tardes. (14-15/1106120).

**JEEP TOYOTA 79** volead o, Vendo a la mejor oferta 7.000 kilómetros. Academia Indianápolis. Teléfono 342406. (14-17/110642).

**VENDO** Autito antibio con su acoplado. Ref. Méndez Arcos 712. Telf. 322700. (14-16/110617).

**DODGE ¡ATENCION!** Mineros y Aserraderos. Vendo Camioneta Dodge Power Wagon en perfectas condiciones. Modelo 73 con guinche, doble tracción, llantas nuevas. Méndez Arcos 712. Telf. 322700. (14-16/110617).

**JEEP NISSAN 1970** Standart Vendo Armentia 393. Fono 343262. (13-17/110528).

## ofertas especiales

**ARTICULOS DE HOGAR VENDO,** lavarropa, secadora de cabellos, 4 en 1, cuadros televisores, etc. 374816. (14-15/110650).

**LIQUIDO** Video Cassete, cuadrofónico AKAI (Equipos completos) 379661 - 378658 (15-20/110720)

**TIENDA ALQUILO** para sastrería. Rojas 292. Esq. Virey Toledo (Villa Victoria). (14-16/110626).

**COPIA DE PLANOS** En general Fotocopias $b 250 Ayacucho 297 Of. 103 altos (6-11/110227)

## empleados

**COCINERO** Necesito con urgencia para Restaurant. Ref. Figueroa 645. (14-15/110708).

**NECESITAMOS JOVENES** hasta 25 años. Trabajo importante. Dirigirse a calle Murillo 1874. 1.° piso. Of. 2 martes y miércoles a horas 10.00. (14-16/110643).

**SRAS. DE HOGAR,** facilitamos: Cocineras; Múltiples, niñera; garantizadas Fono 363576 (13-17/110544).

**URGENTE** Necesito Cocinera y Empleada para todo servicio, calle Tte. Gandarillas 2654 ¡Entre Presbitero Medina y Ascarrunz. Teléfono 351314. (14-15/110615).

**NECESITAMOS:** Cocineras, multiples, niñeras, buenos sueldos. Zonas residenciales. Av. Arce 2298 oficina 5. (13-17/110544)

**CHOFER** con brevet, necesito para trabajo particular. Ref. Telf. 322559. (14-15/110511).

**PEINADOS JUANY** necesita ayudante enruladora. Ref. Av. Tito Yupanqui N°. 1278. Villa Copacabana. Teléfono 311084. (14-15/110616).

## SANTA CRUZ

**EN SANTA CRUZ** Casa céntrica en alquiler amoblada con teléfono Ref. Teléfono 22002 (10-16/9210)

**VENDEMOS EN SANTA CRUZ** Chalet de tres dormitorios y dependencia zona residencial fono 329516 EN La Paz 7/110250).

**EN SANTA CRUZ VENDO** 2 Chalets sobre 2.380 m2. con 3 dormitorios cada uno y dependencias. Ref. Santa Cruz calle 24 de Septiembre 571. Teléfono 21331. La Paz 320723. (14-19/110517).

**OCASION SANTA CRUZ VENDO** terreno 1.000 m2. en zona cerveceria sobre Av. Busch, tercer anillo externo, informes Barrio El Paraiso. Agustin Saavedra 37. Telf. 36838. (14-19/110510).

**EN SANTA CRUZ** Se permuta chalet a estrenar en Santa Cruz por apartamento en zona céntrica La Paz. ref. Teléfono Santa Cruz 26962 - 28602. La Paz 356565 (7-12/9201).

**EN SANTA CRUZ a** precio de Costo liquidamos Asbesto desfibrado de primera. Ref. Teléfono 22025. (13-23/9213)

**SANTA CRUZ** de Ocasión venta 2 propiedades agrícolas, en San Borja sobre camino a La Paz. Ref. Santa Cruz Calle 24 de Septiembre N° 571 Tel. 21331. La Paz. Tel. 320723. (13-17/11°543).

Para inversiones o permutas organización Palermo Inmobiliaria y Autoventa. Lotes Casas movilidades locales, propiedades, permutas, alquileres, anticréticos, La Paz teléfono 341386. Santa Cruz Casilla 3902 teléfono 32906.

**TERRENO STA.CRUZ** 20 hectáreas sobre carretera a Cochabamba Km. 8. Ref. Sta. Cruz teléfono 28833 ó 27702 (10-13/110370)

**EN SANTA CRUZ** Urgente vendo casa céntrica nuevo acepto movilidad o terreno como parte de pago teléfono 33254 (7-21/110244).

## COCHABAMBA

**EN COCHABAMBA** Oportunidad vendo moto Honda XL 250 japonesa referencias Ecuador E-0387 teléfono 24851 (7-11/8969).

**EN COCHABAMBA** Casa en venta (Barrio Universitario) por sólo 250 mil $b. referencias. teléfono 25509 y 29758 preguntar por Hugo Cadima (7-14/8969).

**EN COCHABAMBA** En venta de 1 planta sobre 600 mts2 de terreno, Teófilo Vargas y Adela Zamudio (Cala Cala). Informes en La Paz 355182 horas de oficina, (13-17/110540).

**EN COCHABAMBA** Vendo lote con habitaciones nuevas, agua, luz, alcantarillado 700 m2. Av. Tadeo Aenke, Ref: Teléfono 2-6301 (15-22/8971)

**EN VENTA** automóvil Mercury Monarch 1977 4 puertas, caja mecánica, excelente estado. Ref. Tel. 22182de 14:00 a 18.00 y 23846 de 19:00 a 22:00. (9-14/8967).

## TV Boliviana

16.35 PROTECCION DEL MEDIO AMBIENTE
17.00 HOLA CHICOS
18.00 COMANDANTE METEORO
18.26 PLAZA SESAMO
19.18 CONVERSANDO CON ORIETTA
19.48 VIDEO DEPORTES
20.08 100 AÑOS SIN MAR
20.33 TELENOTICIOSO
21.10 HOMBRE RICO HOMBRE POBRE
22.06 HISTORIA MEDICA
22.57 BARNABY JONES
23.47 CIERRE EMISION

## HOY en los CINES

**MONJE CAMPERO** Tel. 323333 Matinée, tanda y noche LA PANTERA ROSA ATACA DE NUEVO

**6 DE AGOSTO** Tel. 323829 Matinée NUEVAS AVENTURAS DE BENJI Tanda y noche EL COMANDO DEL SINDICATO (18 años) y Actualidades Mundiales.

**UNIVERSO** Tel. 342660 Matinée, tanda y noche LA ISLA DEL DR. MOREAU y Noticiero Alemán: EL MUNDO AL INSTANTE

**MONUMENTAL ROBY** Tel. 362155 Matinée, tanda y noche SUPERMAN y Noticiero Alemán EL MUNDO AL INSTANTE

**PARIS** Tel. 29701 Matinée BERNARDO y BIANCA AL RESCATE Tanda y noche EL INCREIBLE HOMBRE QUE SE DERRITE (18 años) y Noticiero Alemán EL MUNDO AL INSTANTE

**MEXICO** Matinée, tanda ABRAZAME FUERTE PAPA y LOS VIOLENTOS DEL OESTE Noche LOS VIOLENTOS DEL OESTE

**TESLA** Tel. 353803 Matinée, tanda y noche SUPERMAN (Todo público)

**ESMERALDA** Tel. 352451 Matinée y tanda EL PUENTE MAS LARGO y LA PLAGA ASESINA Noche ACTUALIDADES FRANCESAS y GRACIAS ABUELA (21 años).

**AVENIDA** Tel. 325409 Matinée, tanda y noche EL TERCER TIEMPO O GOLES HASTA LA MUERTE (Todo público) y EL CORTO BASILISA LA BELLA

**CINEMATECA BOLIVIANA** Tel. 325346 Matinée, tanda y noche EL JUGADOR.

**PRINCESA** Tel. 324271 Matinée, tanda y noche LA CUNADITA (21 años).

**CENTER** Tel. 322026 Matinée EL ULTIMO DIA DEL MUNDO y RING SANGRIENTO Tanda EL ULTIMO DIA DEL MUNDO y SOCORRO ME PERSIGUE UNA VIRGEN (21 años) Noche SOCORRO ME PERSIGUE UNA VIRGEN.

**VARIEDADES** Tel. 324671 Matinée TRIANGULO DIABOLICO DE LAS BERMUDAS y 007 CONTRA GOLDFINGER Tanda TRIO Y CUARTETO y NACIDA INOCENTE (21 años) Noche NACIDA INOCENTE

**MADRID** Tel. 357174 Matinée y tanda JUAN ARMENTA EL REPATRIADO y YO AMO TU AMAS NOSOTROS AMAMOS Noche FE ESPERANZA Y CARIDAD (21 años).

## COCHABAMBA

**CINE ASTOR** Tel. 24828 Matinée doble "SOLO PARA ELEFANTES CON ORQUESTA" y "AQUELLAS EXTRAÑAS OCASIONES" Tanda y Noche "AQUELLAS EXTRAÑAS OCASIONES".

**BUSTILLO** Tel. 21203 Matinée doble: "ENTRE DOS DESTINOS" y "BRILLANTINA". Tanda y Noche "BRILLANTINA".


Doctor en Naturopatia
TORIBIO TAPIA VALENCIA
Especializado en Medicina Natural. Atiende enfermos
Calle Enrique Gosp 1783
Esq. Av. Yupanqui Villa Copacabana

National
ARTEFACTOS PARA EL HOGAR DE FAMA MUNDIAL

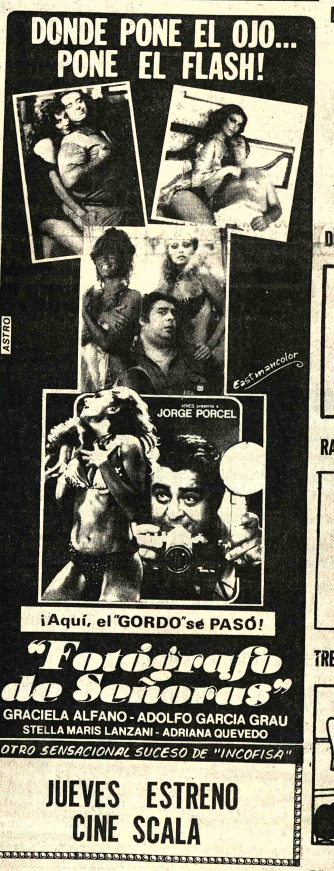

# HISTORIETAS

## JUSTO Y FRANCO

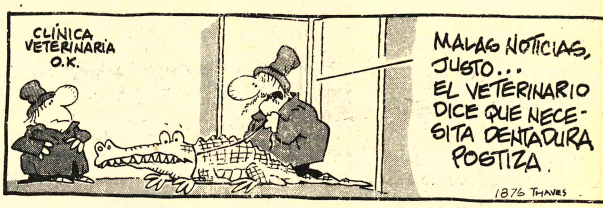


## Récords Mundiales

## DETALLE QUE FALTABA

## DON FULGENCIO

## RAMONA

## TREMEBUNDA

## DR. MERENGUE

## ABUELO

# PRESENCIA
## Deportes

La Paz, Bolivia, martes 17 de julio de 1979.

# Mañana se larga Gran Premio Nacional de Automovilismo

Sólo 45 coches largarían mañana en la primera etapa del Gran Premio Nacional de Automovilismo Presidente de la República.

José Cavero, Alfonso Méndez, Ricardo Paita y "Gringo" Justiniano no pasaron la revisión mecánica estipulada en le reglamento de la Comisión Deportiva Nacional del ACB.

Los volantes tarijeños, Los Chicheños", Teddy Mercado, Ricardo Arias, Elías Baracatt, Jorge Martínez, y los volantes cruceños, "Chino" Méndez, "Chichi" Méndez, Walter Pachi Atalá y Gregorio Gracia, solicitaron ampliación de inspección, y de acuerdo a lo determinado anoche por la Comisión Deportiva hoy pasarán la revisión en el taller de Hugo Romero, ubicado en Federico Zuazo esquina Campero.

A último momento y por fallas en el servicio de la Dirección de Comunicaciones, José Moruno y "Gringo" Resse fueron admitidos por la Comisión Deportiva, sumando un total de 49 pilotos inscritos. Pero luego de conocer la deserción de cuatro pilotos, el lote de máquinas que estarán en el punto de partida, llega a 45.

**LARGADA**

La primera etapa del Gran Premio, "La Paz-Quillacollo", se largará a las 9 horas de la puerta de la firma Ursic Motors Ltda., sobre el camino asfaltado a Oruro.

Entre coche y coche habrá una diferencia de un minuto.

Hoy y mañana estará suspendido el tráfico vehicular entre La Paz y Cochabamba, se informó ayer en la Dirección Nacional de Tránsito. Las movilidades que traspasen las garitas de control serán objeto de fuertes sanciones económicas, al margen del decomiso del motorizado, y el conductor será suspendido un mes.

Las autoridades del Servicio Nacional de Caminos han solicitado a las Federaciones de Transportistas que acaten las disposiciones de tránsito, ya que hay maquinaria pesada que está trabajando día y noche en el sector de La Paz, Cochabamba y Santa Cruz.

**SIBERIA**

José Bilbao la Vieja, Raúl Frank y Hugo Romero de la Comisión y Control del ACB, dejaron entrever ayer la posibilidad de neutralizar la carrera en Pojo.

Es decir, la etapa "Cochabamba-Santa Cruz" tendría dos fases, la primera hasta Pojo, 45 kilómetros antes de Siberia.

Los coches pasarían en caravana hasta Comarapa, donde largarían rumbo a Santa Cruz.

El informe oficial del Servicio Nacional de Caminos es claro y concreto: el tramo de Siberia está mal, pero se está trabajando día y noche para poner en condiciones la plataforma. Caso contrario, las comisiones de control del ACB determinarían hasta mañana una neutralización de por lo menos una hora.

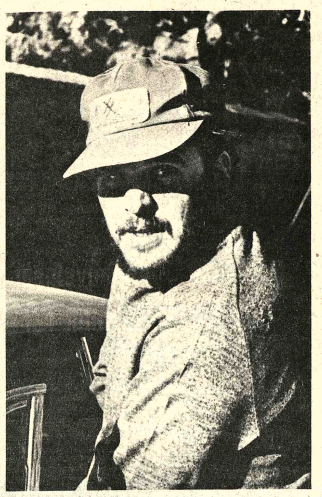

**M. ANTONIO BURGOA.- Uno de los más entusiastas participantes en el Gran Premio Nacional 1979, que se largará mañana en El Alto rumbo a Quillacollo.**

## Peruanos fueron a Espartaquiadas

**LIMA, 16 (EFE).-** Los ocho deportistas de Perú que representarán al deporte de este país en las Espartaquiadas de Moscú, viajaron hoy lunes a la Unión Soviética.

El equipo peruano está integrado por los nadadores Ernesto Domenack y María Pía Ayora, las gimnastas Giannina Otoya y Karina de Pawlikowski, los tiradores Carlos Hora y Justo Moreno y los atletas Miro Ronac y Ronard Raborg.

En las Espartaquiadas de la URSS actuarán los más calificados deportistas del mundo y serán un ensayo de los próximos juegos olímpicos de Moscú-80.

La delegación peruana viajó a cargo del director nacional de deportes del INRED, ente rector del deporte peruano, Carlos Mora.

Los dirigentes peruanos, en las Espartaquiadas estudiarán la organización del evento buscando lo positivo que se pueda aplicar en los Juegos Bolivarianos de 1981, que se disputarán en Peru.

**PARAVICINI.- El campeón nacional de 1978 está "con la sangre en el ojo" y tratará de rehabilitarse de sus actuaciones flojas de este año.**

# Llega hoy selección de fútbol de la Argentina

## Para jugar mañana con Bolivia

**BUENOS AIRES, 16 (EFE).-** El seleccionado argentino de fútbol viajará mañana martes a La Paz, donde el miércoles próximo enfrentará a la selección de Bolivia, en el primer partido correspondiente a la "Copa América".

El torneo es la continuación de lo que alguna vez fueron los campeonatos sudamericanos de fútbol, y esta vez se disputará en tres zonas de tres equipos cada una, pasando los ganadores a jugar la fase decisiva.

Argentina disputará su zona con los equipos de Brasil y Bolivia.

La "Copa América" se disputó por primera vez en 1975 y el título le correspondió a Perú.

Argentina fue eliminada en la ronda clasificatoria, tras vencer a Venezuela en dos oportunidades y caer derrotada ante Brasil en otras tantas.

Para el torneo que comenzará el próximo miercoles, el entrenador César Luis Menotti no llamó a los integrantes del seleccionado argentino campeón del mundo que aún juegan en Argentina a excepción del capitán, Daniel Passarella.

La formación para el partido contra Bolivia, si bien estará integrada por jugadores de categoría que militan en primera división, no tendrá el mismo nivel de la que conquistó el título del mundo en 1978, o la que realizó la reciente gira por Europa y los Estados Unidos.

La argumentación de Menotti para apelar a otros elementos es que está probando jugadores para terminar de conformar el plantel que disputará el campeonato mundial de 1982, en España.

Esta posición contradice afirmaciones de Menotti realizadas en años anteriores en cuanto a la necesidad de "jerarquizar" a la representación argentina.

Menotti expresó, cuando asumió la conducción técnica de los seleccionados nacionales hace cuatro años, que iba a variar la política que se seguía hasta entonces con el equipo argentino de "ponerle la camiseta albiceleste a cualquiera".

Aunque Bolivia no parece ser un rival peligroso -- aun cuando la altura de la ciudad de La Paz, a más de 4.000 metros sobre el nivel del mar, imposible predecir dimientos y resultados esperaba que los boli tuvieran oportunidad de v acción al equipo campe mundo, máxime que no e en estos momentos pedimentos fundamentale convocarlo.

Lo que no se sabe aun actitud de Menotti en lo equipo tendrá el mismo ca cuando le toque enfrentar brasileños, ya que estos vales difíciles y no seri probable que el técnico re reforzar el plantel con jugadores mundialistas.

El programa de la América" para la arg prevé, además del parti miércoles con los bolivia del 2 de agosto próximo Brasil en el Estadio Mar de Rio de Janeiro, y l vanchas el 8 ante Bolivia ante Brasil ambos cotejo Buenos Aires.

La selección argentin disputará este torneo real única preparación en un p formal el jueves pasa frentando al selecci juvenil que participará torneo mundial que se di el próximo agosto en venciendo por cinco a d

# J.C. Trigo y A. Diez de Medina ganaron en certamen de tenis

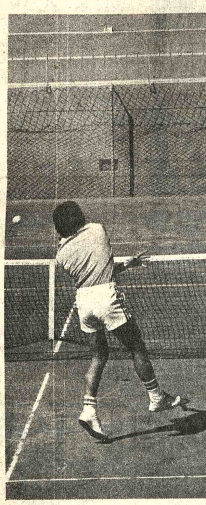

**PARTIDO FINAL.- Una incidencia del partido final que ayer protagonizaron Juan Carlos Trigo, de Cochabamba, y Freddy Oporto, de La Paz en el torneo de tenis "Ciudad de La Paz". Ganó Trigo.**

Los tenistas cochabambinos Juan Carlos Trigo y Ana María Diez de Medina, se adjudicaron los títulos del certamen "Ciudad de La Paz" finalizado ayer en canchas del club La Paz de la Florida.

El certamen fue auspiciado por la Asociación de Tenis de La Paz en adhesión a las "Fiestas Julias" de la efemérides cívica paceña.

Juan Carlos Trigo ganó un precioso trofeo, rotativo, donado por el Alcalde Municipal de La Paz, Cnl. Ricardo Sánchez.

Ana María Diez de Medina se adjudicó el trofeo "Seguros Bolivar" mientras que Eddy Valenzuela y Marcelo Eduardo, al ganar en la serie de dobles ganaron el trofeo "Kavlin".

Los premios fueron entregados en acto especial que se cumplió finalizado el certamen. Estuvieron presentes los presidentes de todos los clubes afiliados a la Asociación de Tenis La Paz.

**LA JORNADA**

Interesante resultó la última fecha del campeonato de tenis "Ciudad de La Paz". Bastante público se dio cita a presenciar esta importante jornada que consagró a dos tenistas del valle.

En varones, en un excelente encuentro ya que fue bastante equilibrado y disputado el cochabambino Juan Carlos Trigo se impuso el local Freddy Oporto por 3 a 0 con parciales de 7-5, 6-4 y 6-2. Oporto hizo un gran partido particularmente en los primeros dos sets afojando el ritmo en el tercero. Justo el triunfo del visitante.

En la categoria femenina el triunfo fue para la cochabambina Ana María Diez de Medina, quién, sin mucho apuro, derrotó a la local Liliana Kraugel. El partido se definió con marcador de dos a cero y los parciales fueron de 6-1 y 6-4.

Finalmente en dobles, varones, la pareja formada por Eddy Valenzuela y Marcelo Eduardo superó por 2-1 al binomio de Javier Valle y Raúl Gorostiaga. Los parciales registrados fueron los siguientes: 1-6, 6-2 y 6-4.

Dirigentes de la Asociación de Tenis de La Paz demostraron su satisfacción por el éxito logrado por la competencia "Ciudad de La Paz".

## Arbitro que no cobró un penal fue liberado

**MENDOZA (ARGENTINA), 16 (EFE).-** Tras permanecer varias horas detenido, fue liberado hoy lunes el árbitro de fútbol Pedro Castellino, arrestado por un oficial de la policía de Mendoza, por no sancionar un supuesto penal favorable al equipo local.

Castellino fue arrestado el domingo durante el partido entre el Luján y el Independiente Rivadavia, por el subinspector Isidro Salinas, quien interpretó que el desempeño del árbitro había sido negligente.

Un representante de la Liga Mendocina de Fútbol denunció en el diario "Mendoza", sin dar a conocer su nombre, que el oficial "Salinas es hincha fanático del Luján y antes de comenzar el partido amenazó al árbitro con llevarlo detenido si su equipo perdía".

La detención de Castellino se produjo a los diez minutos del segundo tiempo, cuando el local perdía por dos a cero y tras una serie de incidentes producidos luego que el árbitro expulsó a un jugador del Luján, al entrenador y al ayudante de campo, quienes reclamaban airadamente un supuesto penal favorable a su equipo.

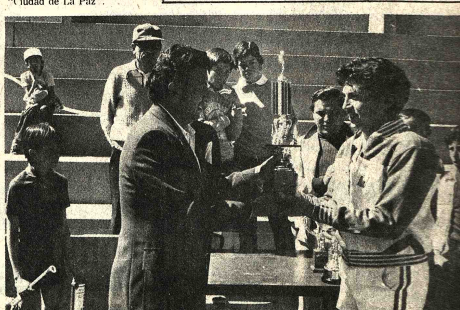

**TROFEO PARA EL CAMPEON.- El tenista Juan Carlos Trigo recibe el trofeo "Alcaldía Municipal de La Paz" luego de derrotar en la partida final al local Freddy Oporto.**

# Semifinalistas en e campeonato de la A

**BUENOS AIRES, 16 JUL (EFE).-** Luego de disputa última fecha del campeonato metropolitano de fú quedaron clasificados ayer para las semifinales que cidirá el campeón del torneo, River Plate, Rosario Cent Independiente.

Velez Sarsfield y Argentinos Juniors deberán juga partido de desempate, ya que igualaron la segunda locación en la zona "A", para determinar cual de los equipos ocupará la plaza que resta.

De acuerdo a los resultados registrados en la jor del domingo River Plate se consagró ganador de la "A" al igualar en su estadio en un tanto con Newell's Boys y por ese motivo tendrá que jugar con Independi segundo en la zona "B" para decidir uno de los finalista torneo.

Rosario Central, que desde hace varias fechas e nador de la zona "B", deberá aseparar el resultado del tido de desempate que apurarán el próximo domingo Sarsfield y Argentinos Juniors para saber cuál es su ri la ronda semifinal del torneo.

Los encuentros semifinales comenzarán a jugar domingo 29 de este mes en partidos de ida y vuelta.

Los ganadores de estos encuentros se medirán tan en partidos de ida y vuelta para decidir el campeon de neo metropolitano del presente año.

Las circunstancias de la lucha por la clasificacion las semifinales, pues la ronda del descenso ya estab cidida desde la fecha anterior, hicieron que el interés jornada dominguera se centrará en aquellos partidos d jugaban equipos con esas posibilidades.

En ese sentido, el cotejo entre River Plate y Newell Boys de Rosario fue el que acaparó mayor interés, p que el equipo de la banda roja necesitaba un punto clasificarse, mientras que los rojinegros estaban obli a vencer para aspirar a esa oportunidad.

El partido disputado en el estadio monumental tuv mo, fue parejo en su mayor parte y el empate rede acontecido a lo largo de los noventa minutos, ya que s River estuvo más cerca de la victoria careció de la pr didad necesaria para conquistarla.

# "Haremos buen papel", señaló Ramiro Blacutt

"Jugaremos a ganar y estamos seguros que haremos una buena labor", dijo ayer a PRESENCIA, Ramiro Blacutt entrenador del combinado nacional que mañana tiene su primera prueba de fuego por la Copa "América".

"Hemos asimilado las experiencias del pasado y los muchachos están conscientes de la responsabilidad. Jugaremos con armas sencillas y prácticas. Sabemos de la gran responsabilidad, de ahí que estoy seguro que mis muchachos dejarán todo en la cancha", acotó Blacutt.

"Es cierto y evidente que tuvimos poco tiempo para entrenar, es más jugamos muy pocos cotejos de práctica, pero creo que todo está dicho. Ha llegado la hora cero y saldremos a mostrar nuestra real valía", finalizó el adiestrador.

**PRACTICAS**

Hoy solamente harán una breve sesión de gimnasia en horas de la mañana. Por la tarde sostendrán una sesión teórica-táctica en el hotel Calacoto. Por la noche, el médico del conjunto hará una prolija revisión médica del posible equipo titular que jugará contra los argentinos.

No se admitirán desde hoy visitas a los seleccionados. Inclusive a la prensa se ha solicitado se restrinja la visita a los jugadores para no causar molestias.

**POSIBLE EQUIPO**

Pese al hermetismo de Blacutt, el posible equipo que alineará mañana sería el siguiente:

Carlos Conrado Jiménez, Aldo Fierro, Edgar Vaca, Erwin Espinoza, Windsor del Llano; Romero, Angulo, Borja, Aragonés, Reynaldo y Aguilar. Es posible que se ejecute un cambio de última hora: Ovidio Mezza.

# Olimpia y Boca juegan el domingo por Libertadores

**ASUNCION, 16 (AP).-** El campeón Olimpia, finalista de la Copa Libertadores de América, mantuvo su ventaja en el actual torneo paraguayo de fútbol al vencer por 3-0 a River Plate en la tercera fecha de desquites.

Olimpia cumplió una excelente actuación ante un rival difícil y demostró hallarse en excelentes condiciones para enfrentar el domingo próximo a Boca Juniors de Buenos Aires en el primero de los dos partidos finales de la Copa Libertadores.

Otros resultados de ayer: Libertad 1 Cerro Porteño 0. Sportivo Luqueño 1 Rubio Nu 0

Atlético Tembetary 2 Sol de América 1.

Capitán Figari 4 Guarani 0.

Olimpia encabeza las posiciones con 19 puntos seguido por Libertad con 16, Guarani y Sportivo Luqueño 13, Atlético Tembetary 12, Sol de América 11, Rubio Ñu 10, Capitán Figari y Cerro Porteño 9 y River Plate 8.

El director técnico de Boca Juniors de Buenos Aires, Juan Carlos Lorenzo, presenció ayer el partido Olimpia - River Plate.

Olimpia anunció que frente a Boca presentará a todos sus titulares, es decir que su alineación será: Almeida, Solalinde, Paredes, Sosa y Piazza; Torres, Kiese y Talavera; Aquino, Pilla e Isasi.

El partido del domingo comenzará a las 19.30 hora local en el estadio Defensores del Chaco con capacidad para 60.000 personas.

# Miles de atletas dejan la "Villa Panamericana"

**SAN JUAN, 16 (AP).-** Millares de deportistas, técnicos y dirigentes deportivos de 34 paises abandonaron hoy esta capital donde por más de 15 días estuvieron entrenando y compitiendo en pos de los máximos honores en los Juegos Panamericanos.

"Nos vemos en 1983 en Caracas", fue la consigna de estos deportistas al abandonar hoy la "Villa Panamericana".

El Alcalde de la Villa, Eddie Jusino, dijo que muy pocos deportistas permanecerán allí hasta mañana, y que el grueso regreso ya a sus paises.

La ciudad comenzó hoy a recordar su normalidad trastres semanas en las que el país entero centró su interés en los Juegos.

Unas 30.000 personas asistieron anoche a la clausura y desafiaron la lluvia para presenciar una fiesta de colorido, bailes, hermandad deportiva y discursos finales.

El Gobernador Carlos Romero Barcelo, patrocinador de los Juegos, agradeció la presencia en la isla de más de 5.000 deportistas de 43 paises y los invitó a regresar en el futuro.

"Estos han sido los mejores Juegos Deportivos", dijo el mexicano Mario Vázquez Raña al declarar clausurado el certamen. "Han sido unos Juegos inolvidables para este país y para América".

Cuadrillas de obreros trabajan hoy en el desmantelamiento del centro de prensa, el reacondicionamiento de estadios y en la limpieza de la ciudad.

El movimiento de personas hacia el aeropuerto internacional de Isla Verde ha sido intenso en las últimas horas.

"Nos vemos en Caracas en 1983", reza un cartel colocado a la salida de la Villa Panamericana.

# Golero peruano mantuvo arco invicto durante 434 minutos

**LIMA, 16 (EFE).-** El guardameta Ricardo Zúñiga perdió el domingo su record de 410 minutos sin que su portería fuera vulnerada en el campeonato de la Liga Profesional Peruana de Fútbol.

Zúñiga, portero del equipo puntero del torneo "Juan Aurich", mantuvo su portería invicta en los encuentros que su equipo disputó con León de Huanuco, Alianza Lima, Atlético Chalaco y Colegio Nacional de Iquitos, más 50 minutos del partido con Soort Boys.

El domingo, el club Juan Aurich vino a Lima para disputar un encuentro con Sporting Cristal, perdiendo 3 a 1.

Cuando iban transcurridos 24 minutos del primer tiempo, el internacional Percy Rojas abrió el marcador favorable a Sporting Cristal quebrando el record que tenia el portero Zúñiga.

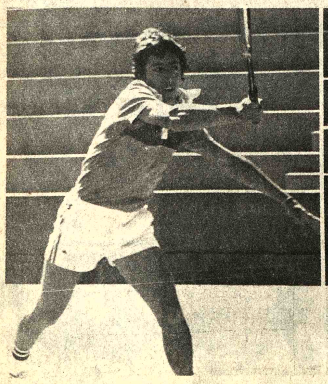

**CAMPEON Y SUB CAMPEON.- Juan Carlos Trigo, izquierda y Freddy Oporto, fueron los finalistas del campeonato "Ciudad de La Paz" que con bastante éxito se cumplió en los últimos días en esta capital.**

# Prueba internacional ciclista fue diferida

## A pedido de Federación del Perú

Hasta el próximo mes fue postergada la competencia ciclística internacional "Doble Yunguyo".

La medida fue adoptada atendiendo a pedidos de la Federación Peruana de Ciclismo y de algunas asociaciones del interior del país así como de la Embajada del Peru en Bolivia.

La competencia debía de haberse realizado en adhesión a las "Fiestas Julias" pero por una serie de consideraciones fue diferida para el próximo mes.

Los días oficiales fijados para la competencia internacional serán el 16, 17, 18 y 19 de agosto.

Se mantendrán todas las especificaciones dadas a conocer anteriormente.

**TORNEO LOCAL**

El certamen local proseguirá el próximo domingo con pruebas destinadas a la categoria juvenil y a objeto de designar al equipo paceño que competirá en el campeonato nacional a realizarse próximamente en la ciudad de Tarija.

**VELODROMO**

Por otra parte dirigentes de la Asociación de Ciclismo de La Paz oficializaron ayer que a partir del domingo 29 del presente se realizarán las pruebas de pista en el velódromo de Alto Irpavi siempre y cuando el Instituto Departamental de Deportes permita su uso.

## Salud de Maier logra mejoría

**MUNICH (ALEMANIA FEDERAL), 16 (EFE).-** Sepp Maier guardameta del "Bayer Munich" y de la selección alemana de fútbol, que sufrió un grave accidente de automovil en la madrugada del domingo, podrá abandonar el hospital dentro de tres semanas.

Willy Hoffman, presidente del "Bayern" informó hoy lunes que las heridas de Maier "son menos graves de lo que se temió en un principio".


JULIO 17 MARTES

Desea el lector una vi ofalitos? Entonces siguiente comer solo cua las noticias serán buenas.

¡URGENTE!! Equipar Oficina con Central Telef NATIONAL Muy buenas! Asi: 20 de octubre 2672

Abrigar a toda la familia con CHOMPAS POLO

Cada vez más intensos los capitulos de "HU BRE RICO HOMBRE POBRE" Ver esta noche en la T

Comprar pito MAISON para el recreo de los chic

(HOY) Pagar factura del agua en SAM

7 Agenda Cristaloz Tel. 32

Reg. Plet. Nº 36/78 Res. 82/78